

# Auswertung der Daten der deutschlandweiten Stichtagserhebung im Maßregelvollzug nach § 64 StGB

2021

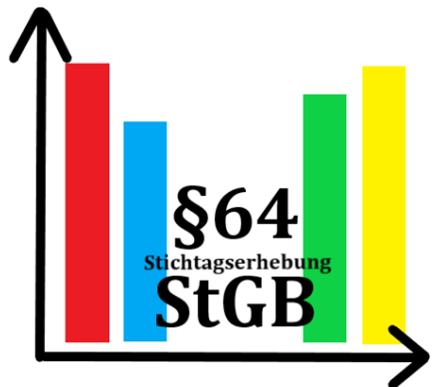

Von Dr. C. Riedemann &  
D. Berthold (Psych., M.Sc.)

# Hinweis

Bei den vorliegenden Auswertungen und Darstellungen handelt es sich um die in der deutschlandweiten Stichtagserhebung nach § 64 StGB erhobenen Daten aus dem Jahr 2021.

Insgesamt haben sich 17 Kliniken ( $N = 1703$ ) an der Erhebung 2021 beteiligt.

Bei den Darstellungen handelt es sich ausschließlich um deskriptive und keine erklärenden Daten. Kausalzusammenhänge können daher nicht getroffen werden. Sie dienen ausschließlich der Beschreibung der aktuellen Sachlage und lassen keine sichere Interpretation zum Zustandekommen zu. Im folgenden werden die gültigen Prozentwerte der statistischen Auswertung (ohne Missings) dargestellt. Aufgrund fehlender Codierung kam es bei einigen Variablen zu einer großen Anzahl an Missings.

Melden Sie sich gerne bei Fragen zur Auswertung bei uns.

Dörte Berthold & Dr. Christian Riedemann



# Soziobiografische Daten

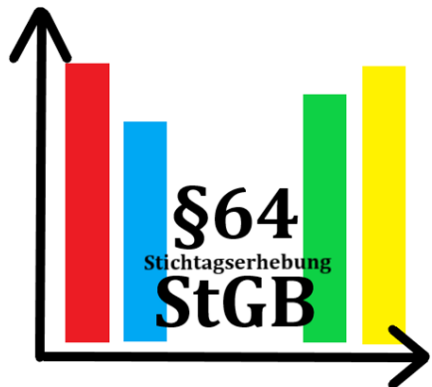

# Geschlechtsverteilung

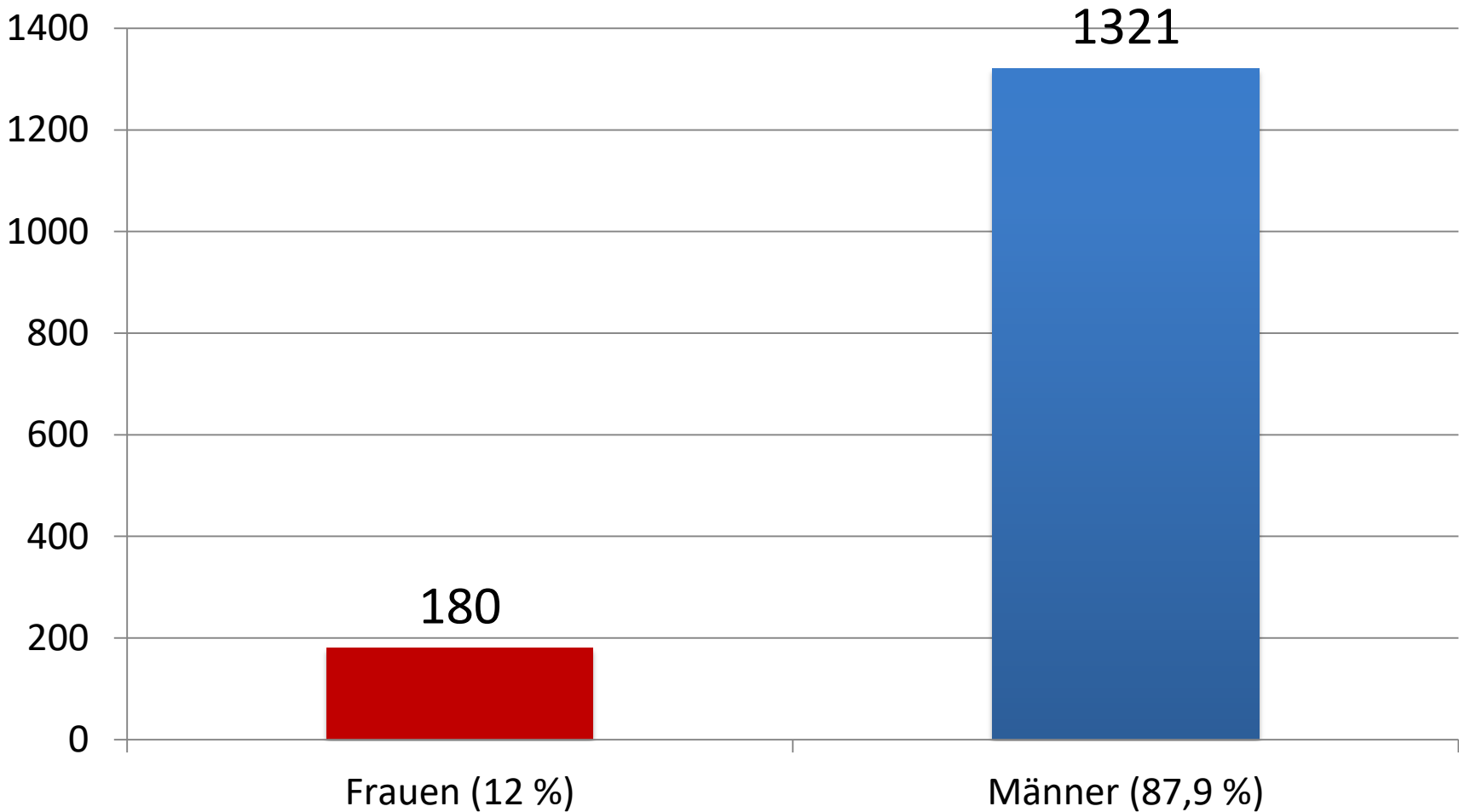

Anmerkung: Geschlechtsverteilung in der Gesamtpopulation; Frauen:  $n = 180$  (12 %), Männer:  $n = 1321$  (87,9 %) bei  $N = 1703$ , Divers:  $n = 1$  (0,1%); *Missings* = 201 (11,8%); Stichtagserhebung: 2021.



# Altersverteilung

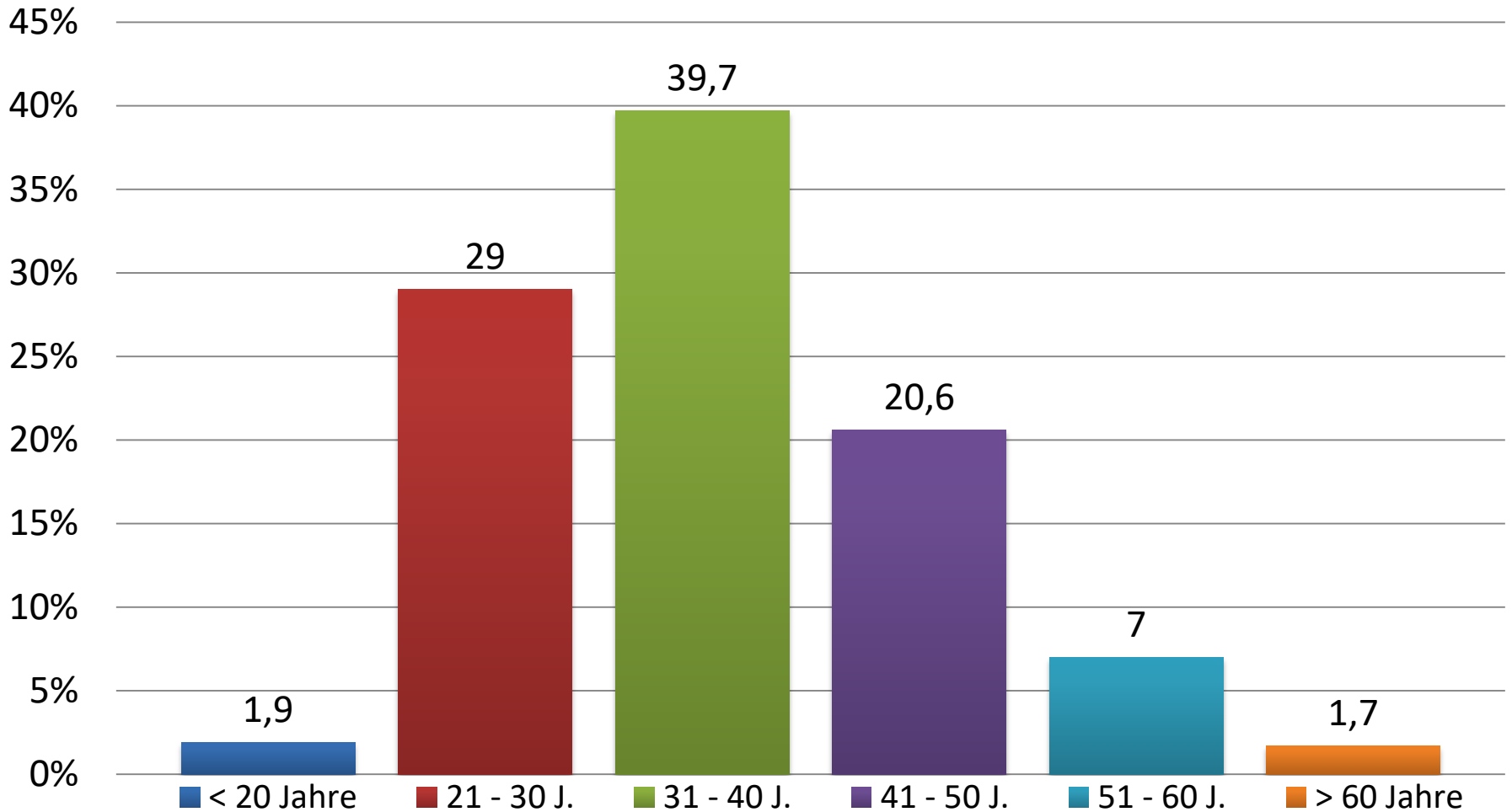

Anmerkung: Verteilung der Patienten nach ihrem Alter in der Erhebung bei  $N = 1707$ , Mittelwert:  $M = 37$  Jahre; Stichtagserhebung 2021.



# Migrationshintergrund

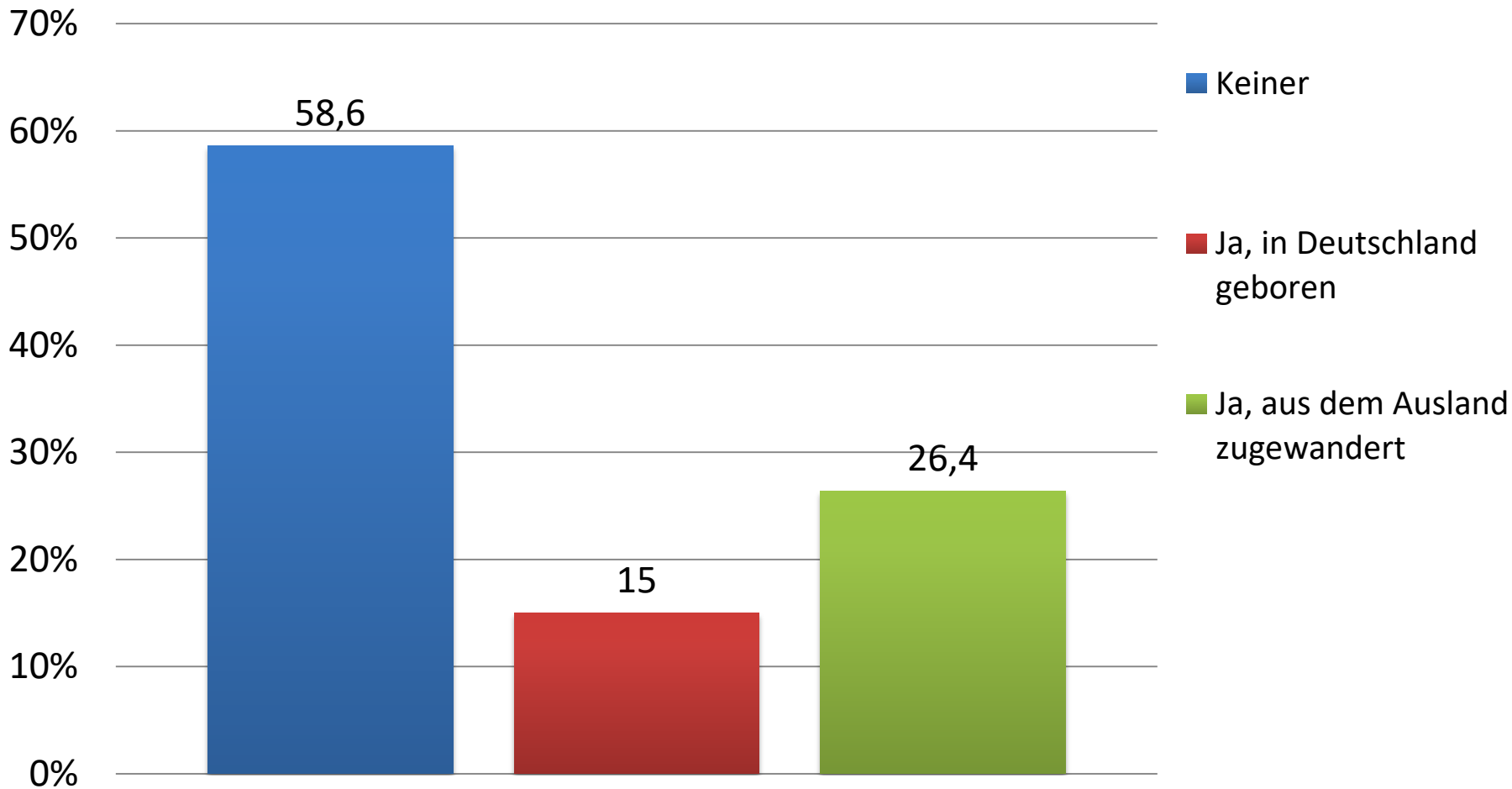

Anmerkung: Verteilung der Patienten nach Migrationshintergrund in der Erhebung bei  $N = 1703$ , Missings = 201 (11,8 %); Stichtagserhebung 2021.



# Schulabschluss

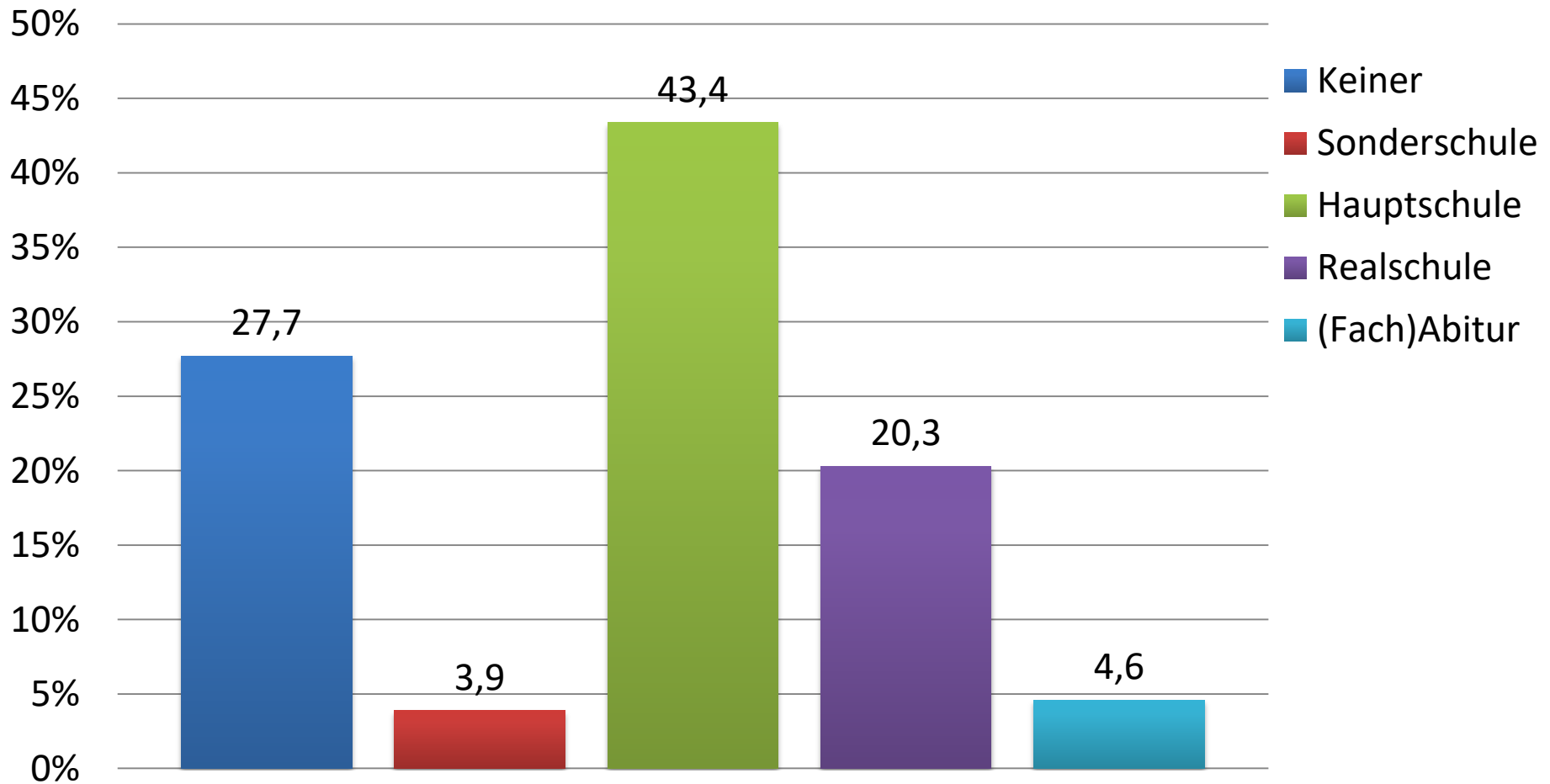

Anmerkung: Verteilung der Patienten nach vorhandenem Schulabschluss (vor der Unterbringung erlangt) bei  $N = 1703$ , *Missings* = 232 (13,6 %); Stichtagserhebung 2021.



# Berufsausbildung

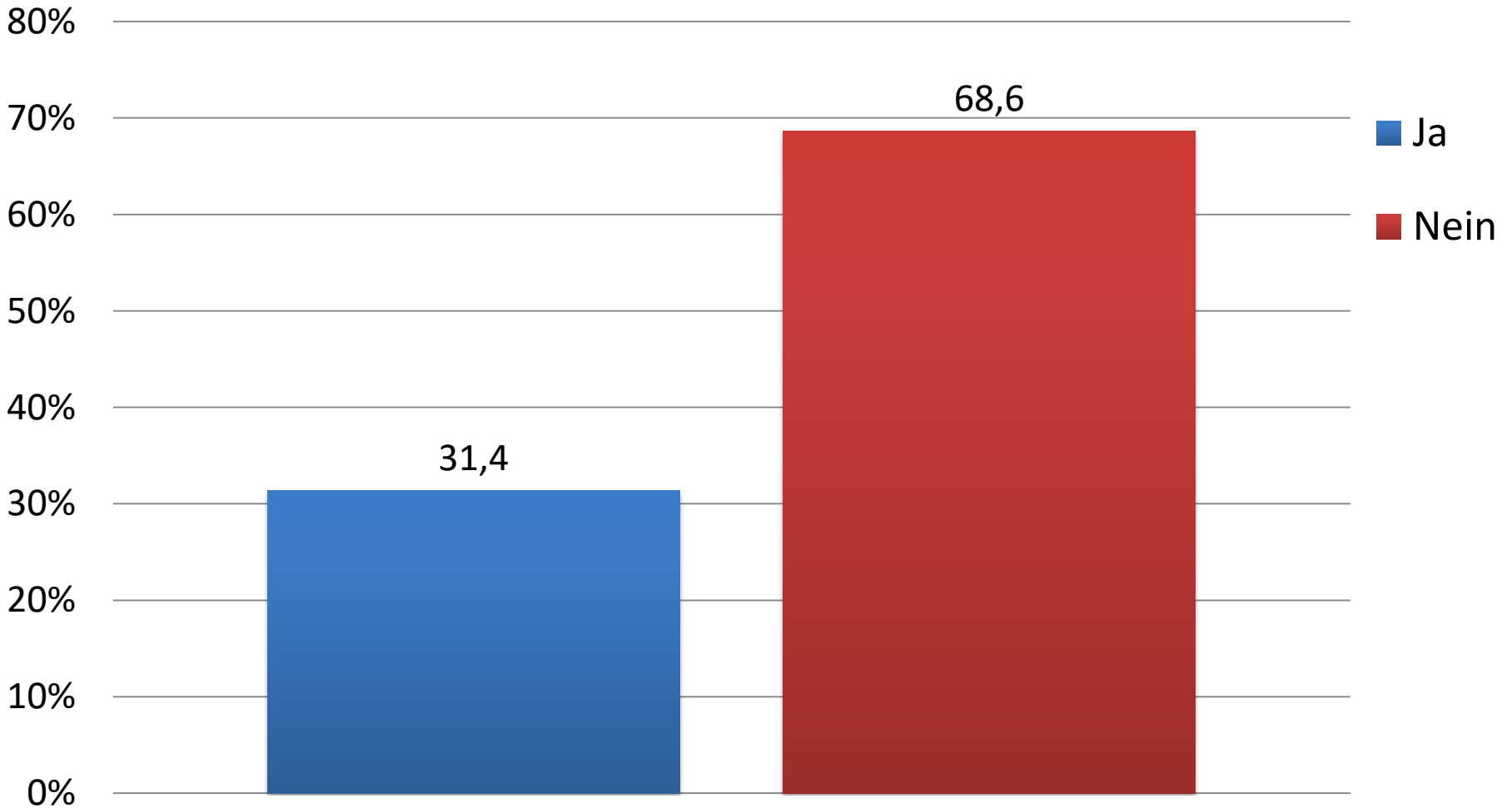

Anmerkung: Verteilung der Patienten mit und ohne Berufsausbildung bei  $N = 1703$ , *Missings* = 218 (12,8%); Stichtagserhebung 2021.





# Arbeitstätigkeit zum Zeitpunkt des Anlassdeliktes

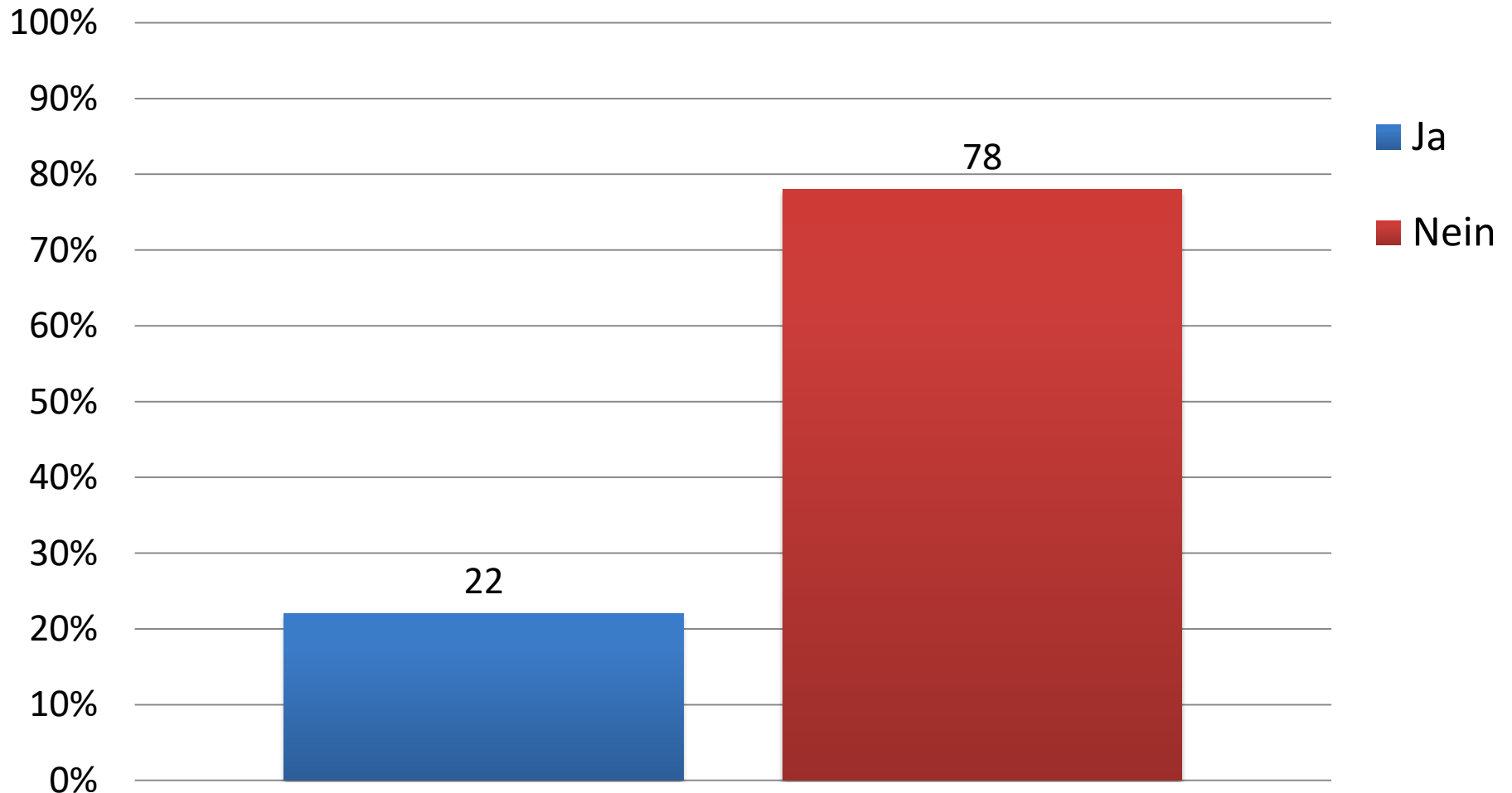

Anmerkung: Verteilung der Patienten mit und ohne Arbeitstätigkeit 6 Monate vor dem Anlassdelikt bei  $N = 1703$ , Missings = 278 (16,3%); Stichtagserhebung 2021.



# Lebenssituation vor der Unterbringung

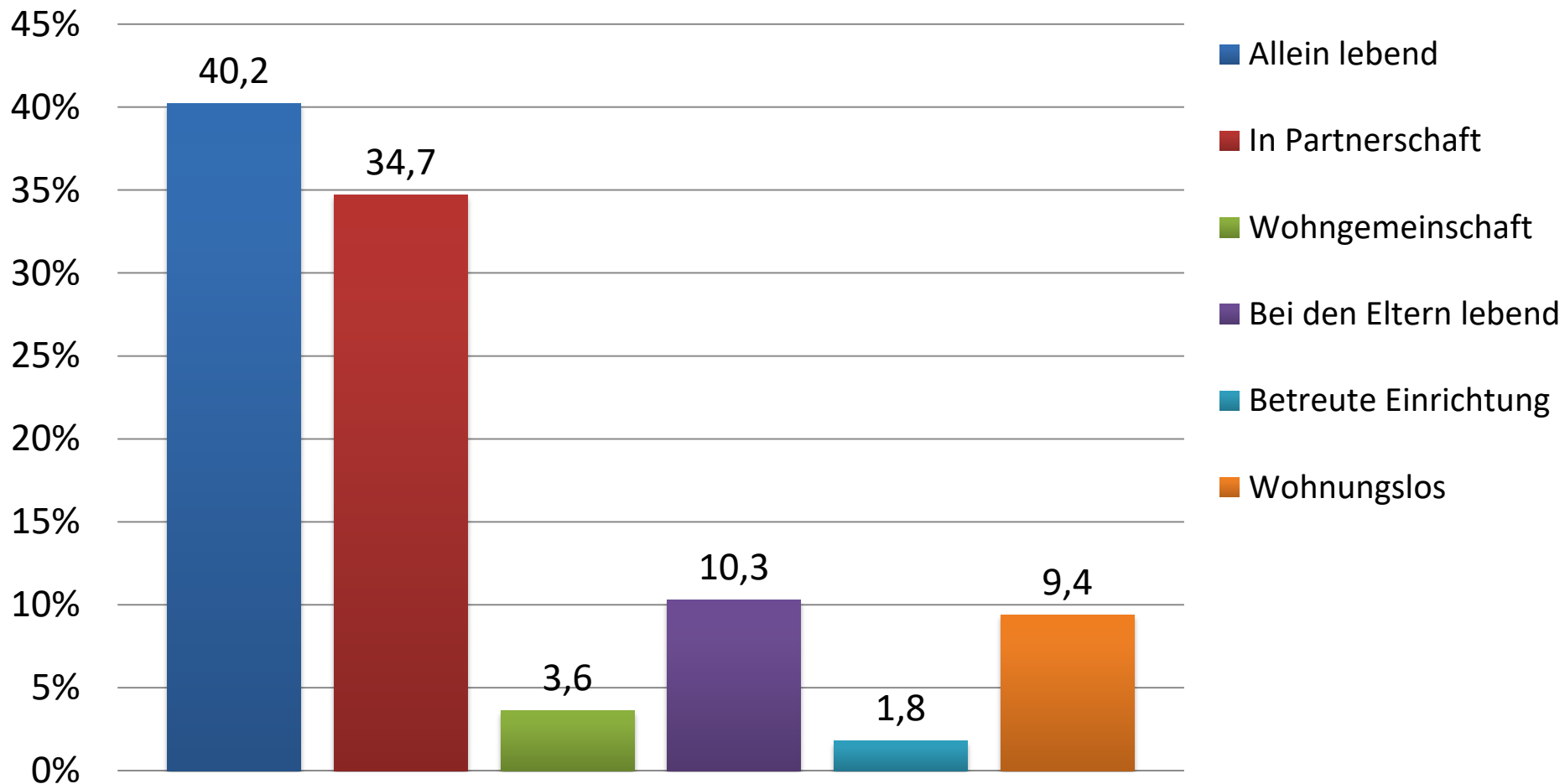

Anmerkung: Verteilung der Patienten nach ihrer Lebenssituation vor der Unterbringung bei  $N = 1703$   
*Missings* = 262 (15,4%); Stichtagserhebung 2021.



# Randgruppe der Gesellschaft

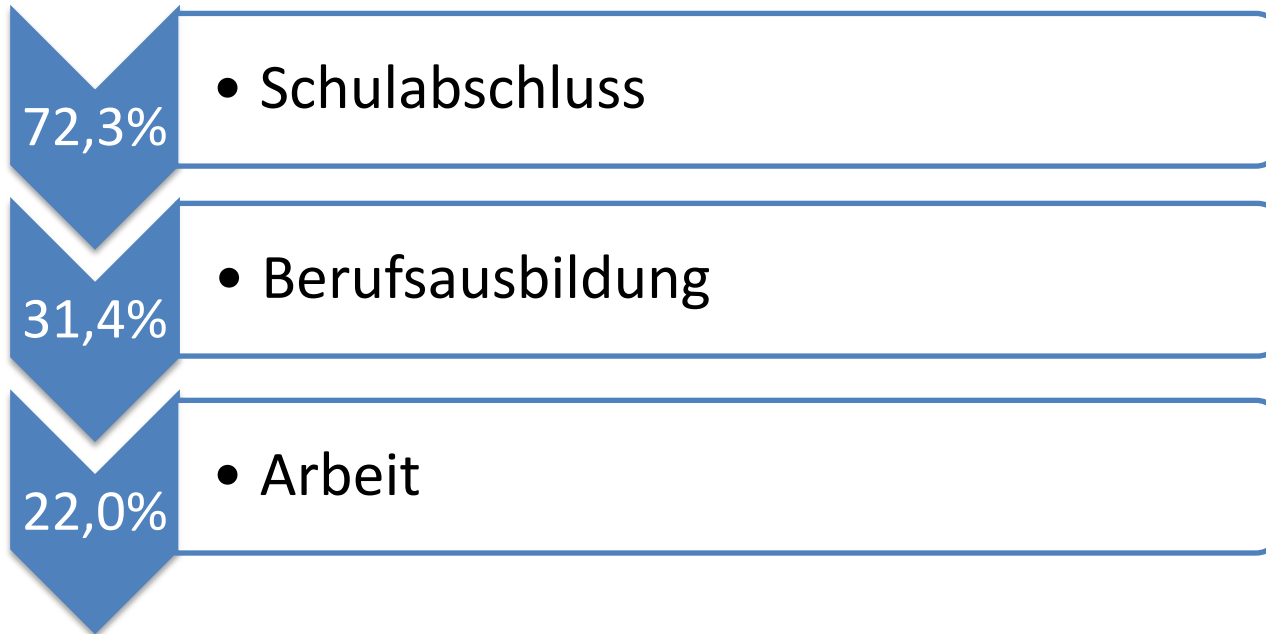

- Zudem lebten mehr als 10% in betreuten Einrichtungen oder waren wohnungslos
- Soziobiographische Faktoren: Hinweise auf soziale Randgruppenproblematik

# Beziehungsstatus

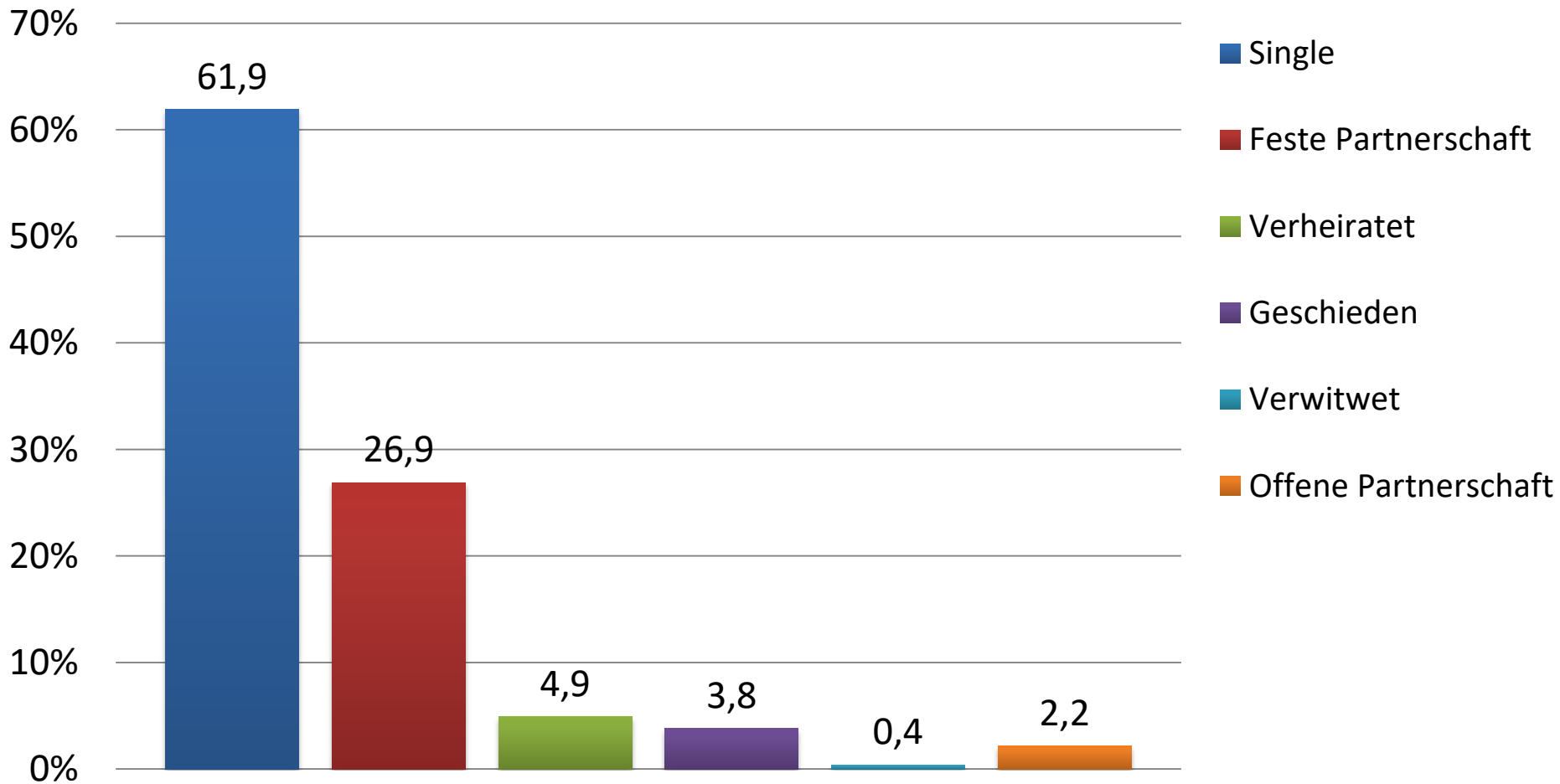

Anmerkung: Verteilung der Patienten nach ihrem Beziehungsstatus zum Zp. Der Erhebung bei  $N = 1703$   
*Missings* = 62 (3,6%); Stichtagserhebung 2021.



# Elternschaft

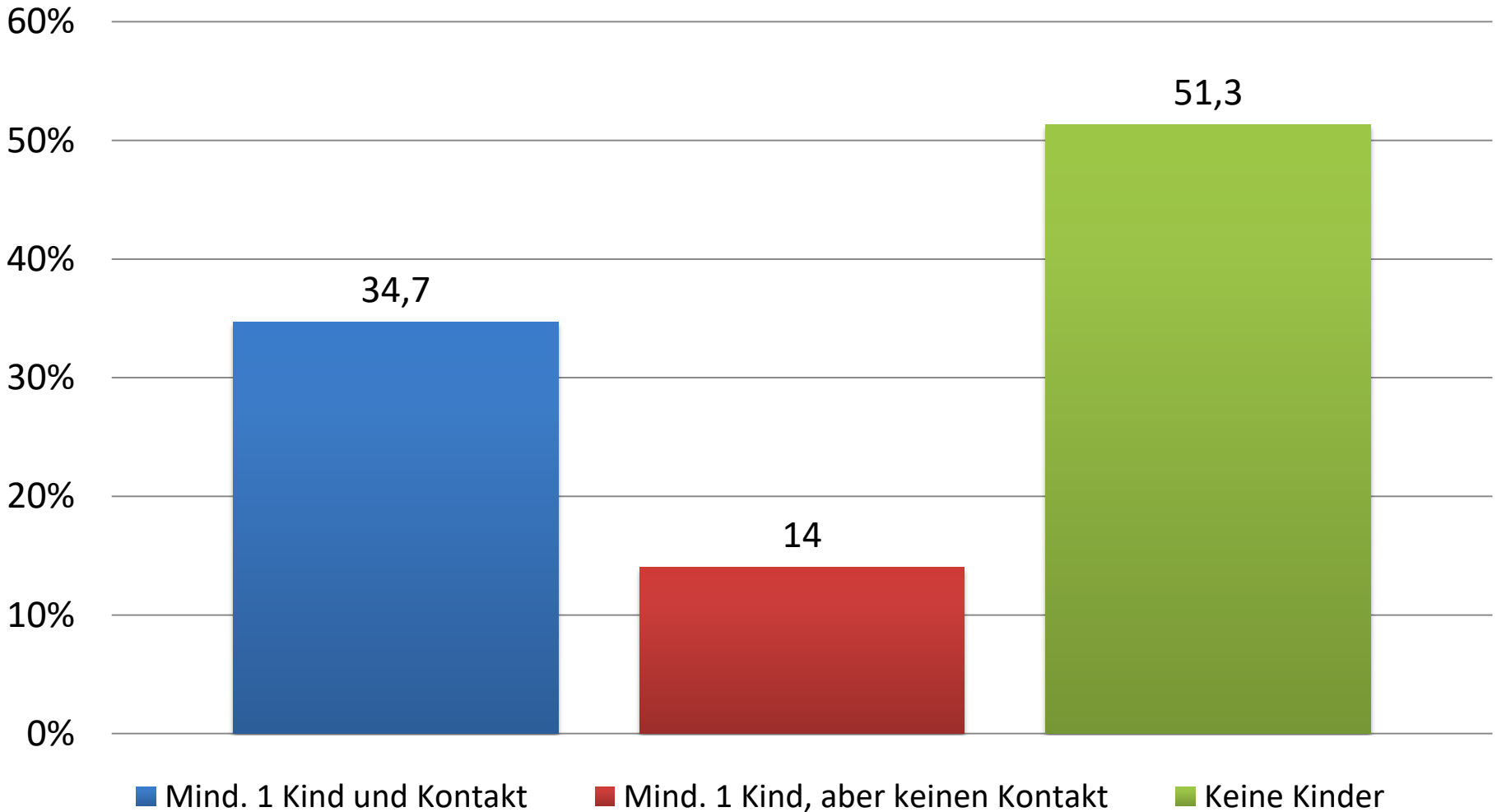

Anmerkung: Verteilung der Patienten bezogen auf das Item „Elternschaft“ bei  $N = 1703$ , *Missings* = 71 (4,2%); Stichtagserhebung 2021.



# Juristische Daten

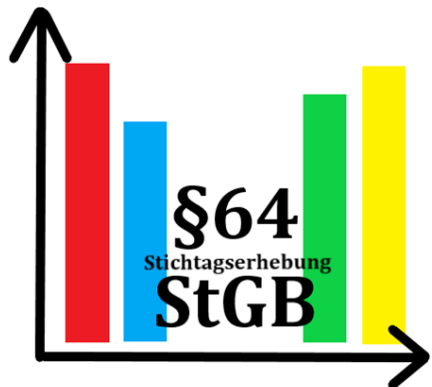

# Alter bei erster Straftat

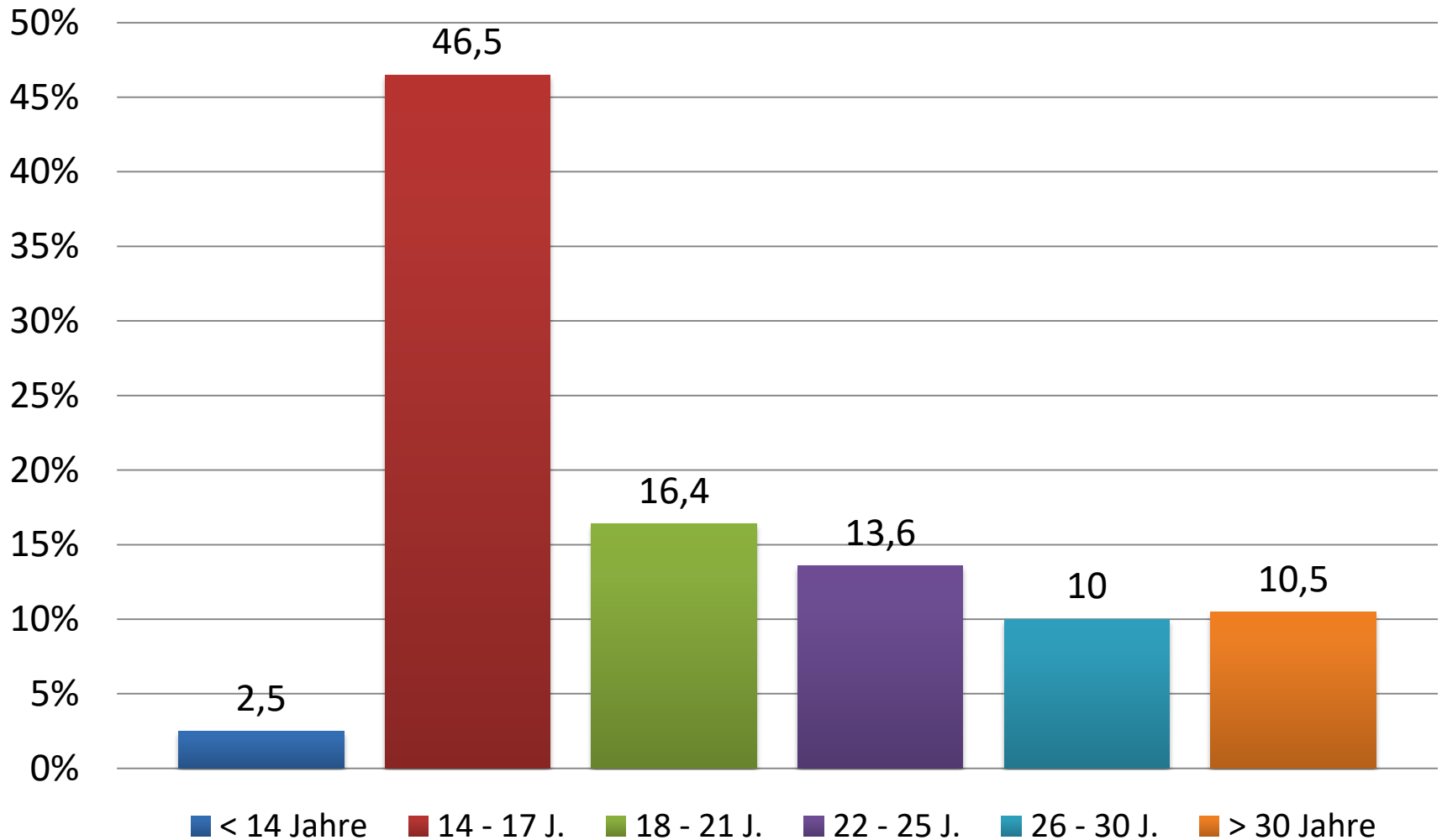

Anmerkung: Verteilung der Patienten nach ihrem Alter bei der ersten Straftat bei  $N = 1703$ , *Missings* = 256 (15%).  
Mittelwert:  $M = 20,7$  (SD: 8,14) Jahre. Stichtagserhebung 2021.



# Hafterfahrung in Monaten

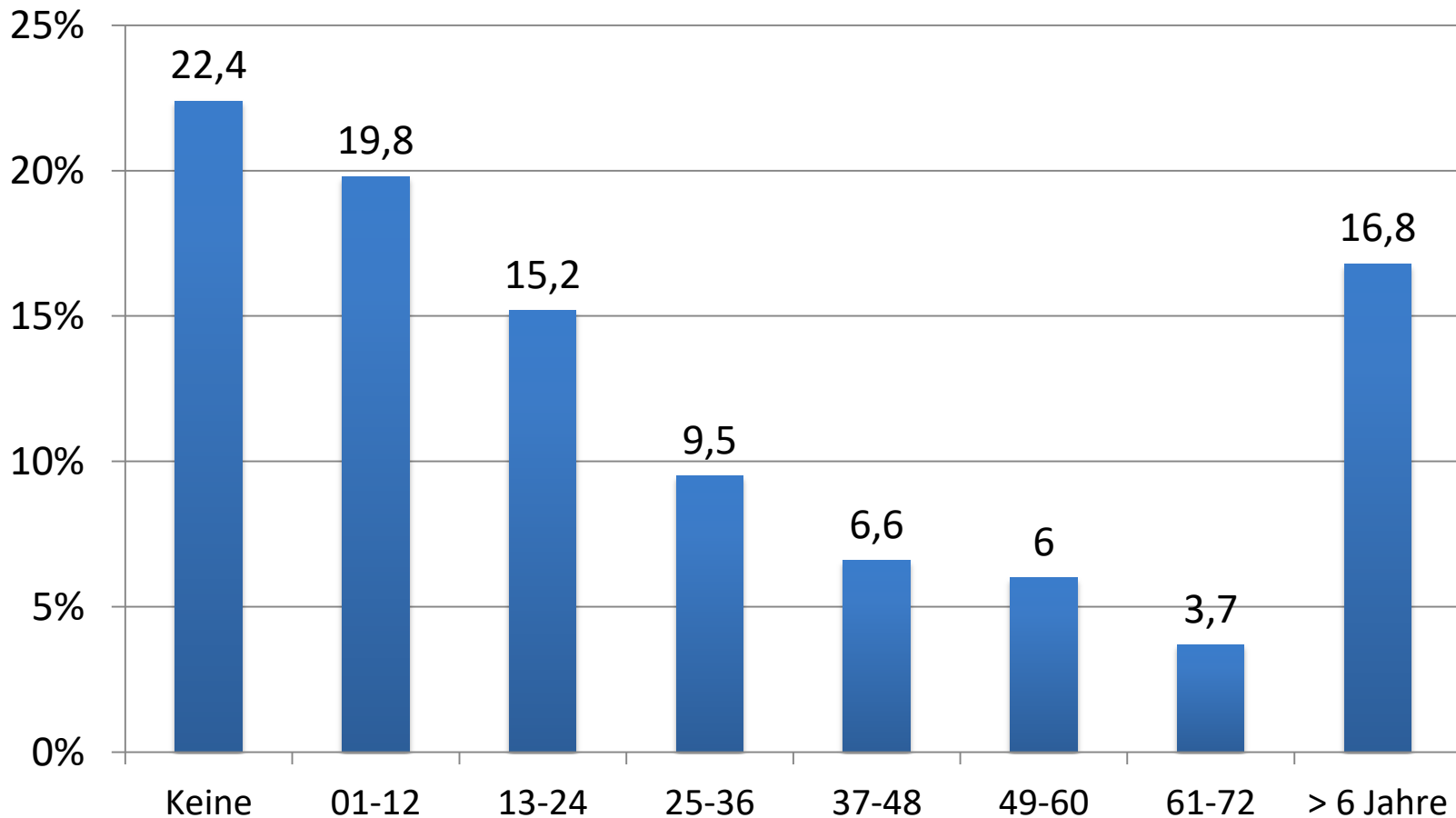

Anmerkung: Verteilung der Patienten anhand ihrer Hafterfahrung in Monaten bei  $N = 1703$ , *Missings* = 372 (21,8%); Mittelwert:  $M = 37,9$  Monate (SD: 50.86). Stichtagserhebung 2021.





# Hafterfahrung in Monaten

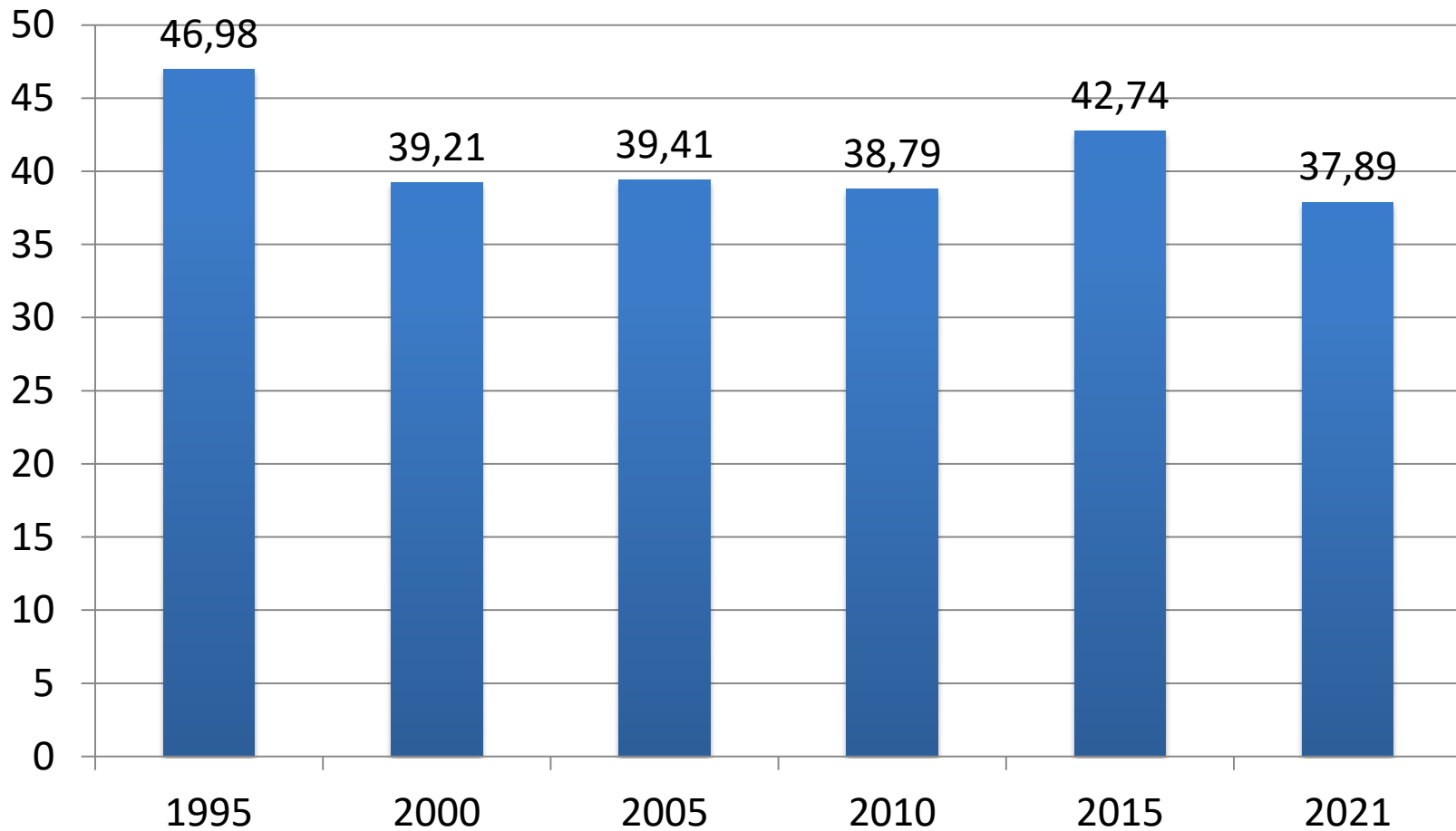

Anmerkung: Mittelwerte an Hafterfahrung in Monaten vor der Unterbringung über alle Patienten pro Erhebungsjahr; Stichprobengröße pro dargestelltes Jahr zwischen  $n = 869$  und  $n = 2713$ .



# BZR – Eintragungen

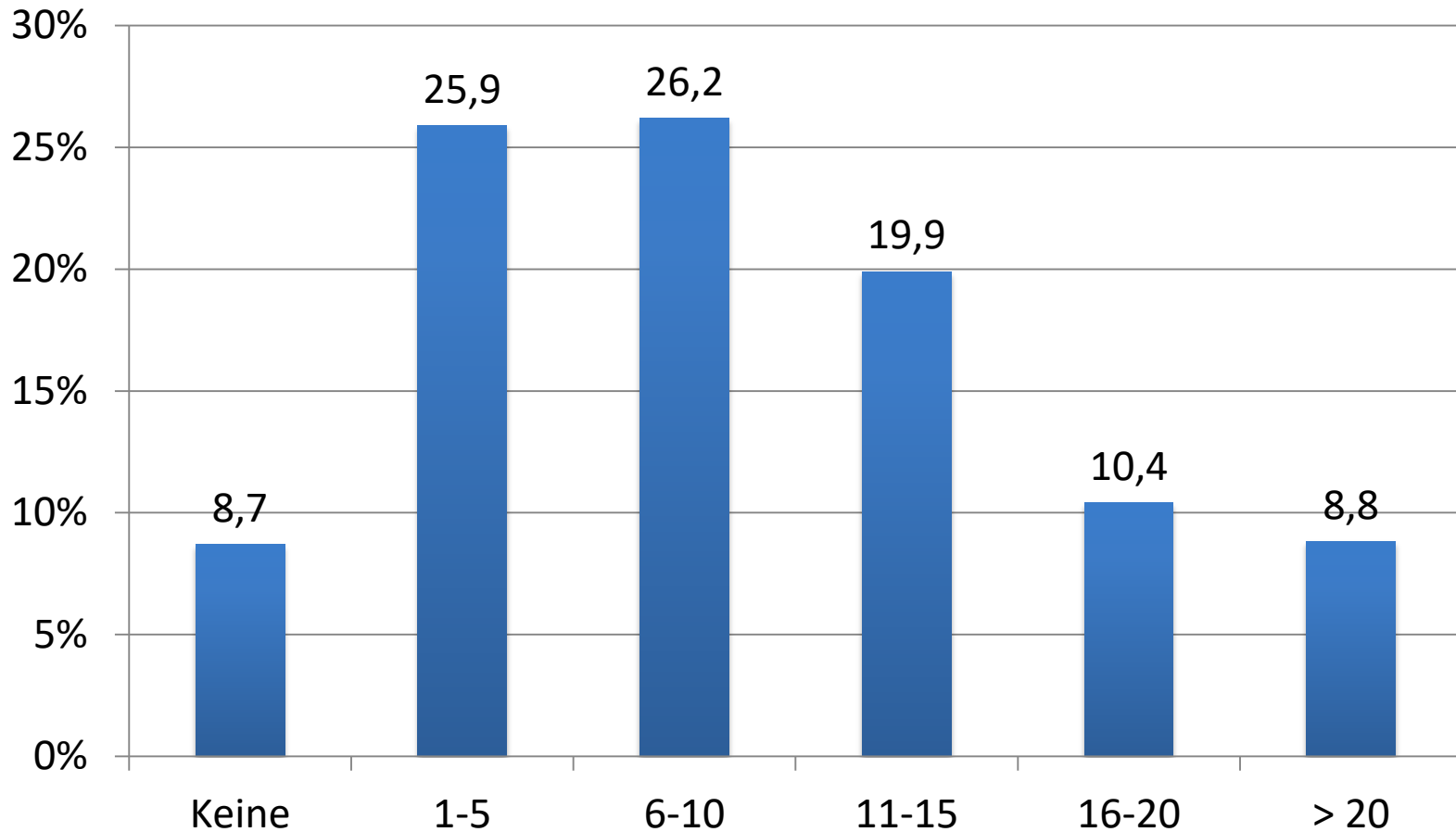

Anmerkung: Verteilung der Patienten nach der Anzahl ihrer BZR-Einträge vor der Unterbringung bei  $N = 1703$ , *Missings* = 218 (12,8%), Mittelwert:  $M = 9,54$  Eintragungen (SD: 7.66). Stichtagserhebung 2021.



# BZR – Eintragungen

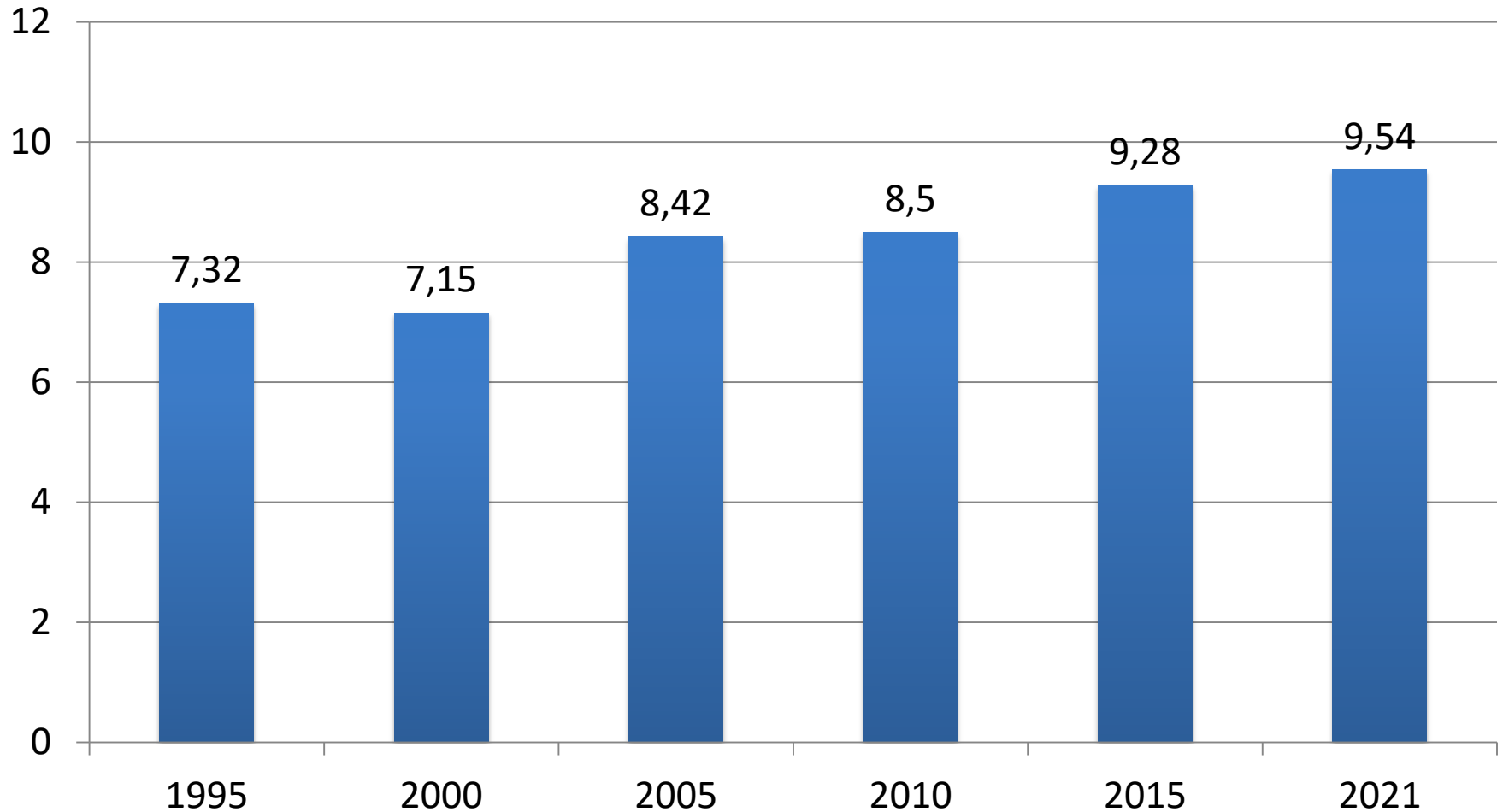

Anmerkung: Mittelwerte der BZR-Eintragungen vor der Unterbringung über alle Patienten pro Erhebungsjahr; Stichprobengröße pro dargestelltes Jahr zwischen  $n = 869$  und  $n = 2713$ .



# Zusammenhang zwischen Anzahl an Vordelikten und Hafterfahrung

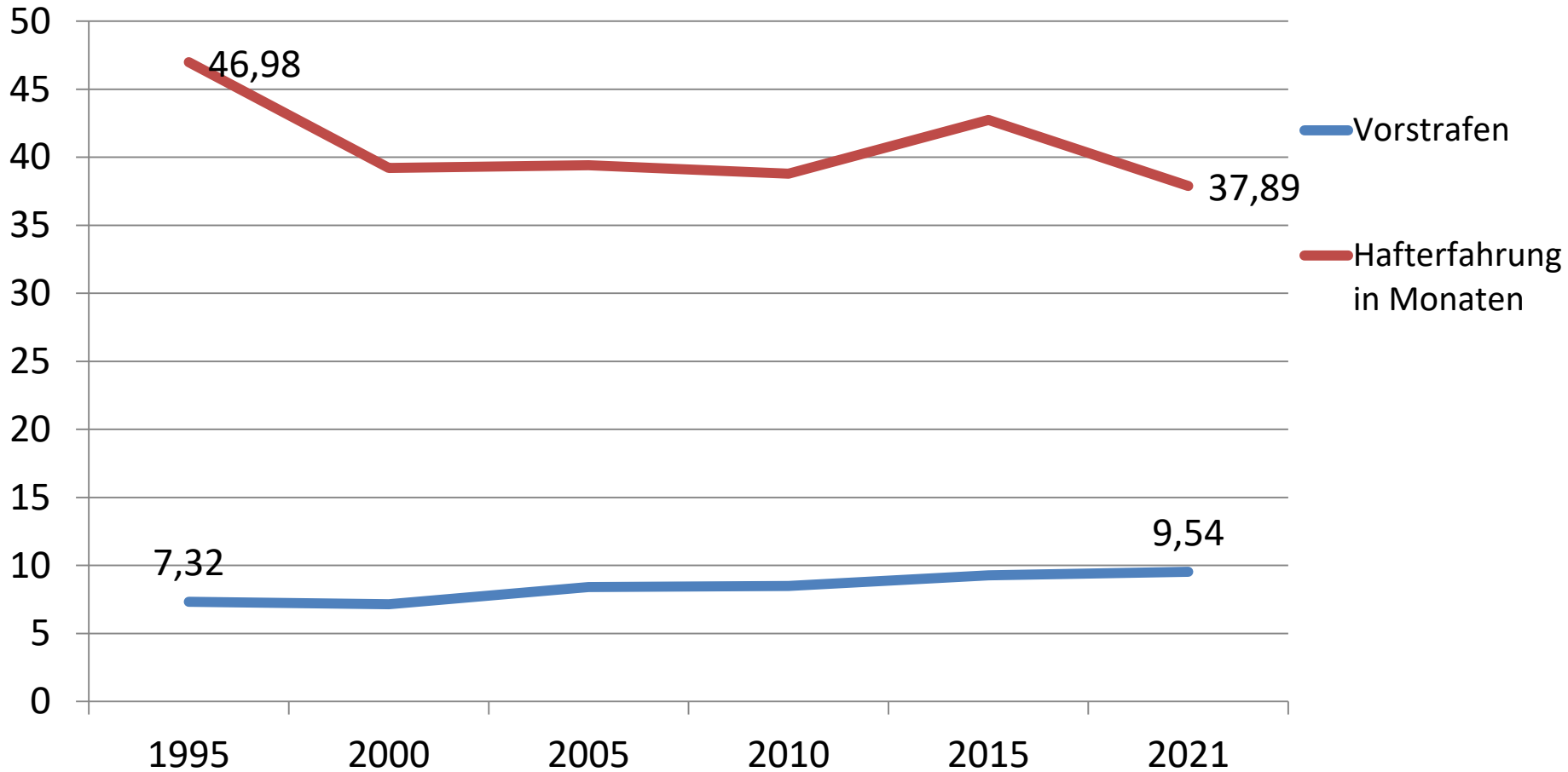

Anmerkung: Dargestellt wird der Zusammenhang zwischen den Mittelwerten der Vordelikte und der Hafterfahrung vor der Unterbringung über alle Patienten pro Erhebungsjahr; Stichprobengröße pro dargestelltes Jahr zwischen  $n = 869$  und  $n = 2713$ .



# Anlassdelikte

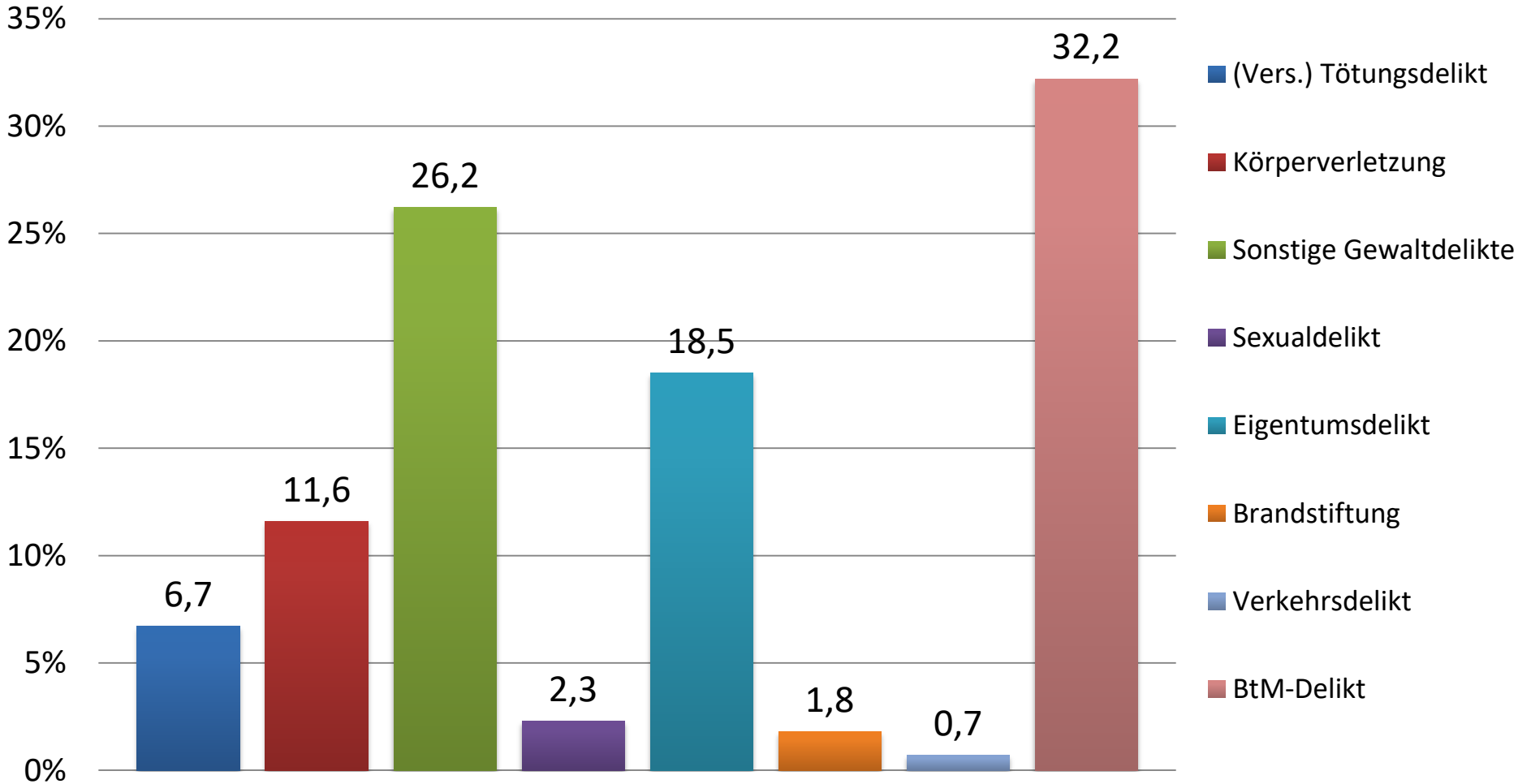

Anmerkung: Verteilung der Anlassdelikte in Kategorien bei  $N = 1703$ , *Missings* = 294 (17,3%). Unter \*Sonstige Gewaltdelikte wurden u.a. Raub, Erpressung, Bedrohung und Nötigung zusammengefasst. Stichtagserhebung 2021.



# Patienten mit BtmG-Delikten

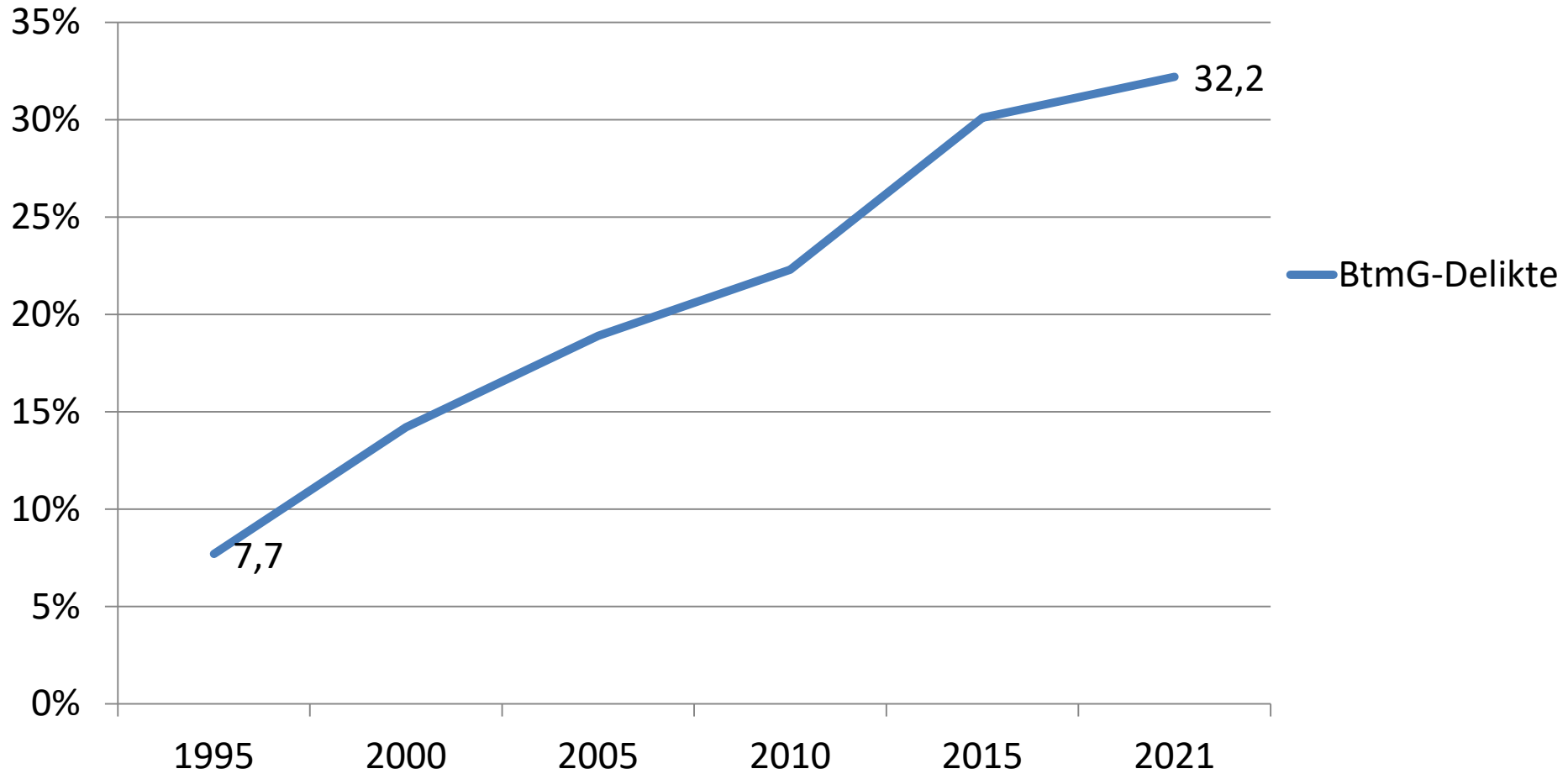

Anmerkung: Prozentualer Anteil an Patienten mit einem Btm-Delikt als Anlassdelikte pro Erhebungsjahr;  
Stichprobengröße pro dargestelltes Jahr zwischen  $n = 869$  und  $n = 2713$ .



# Symptom zum Tatzeitpunkt

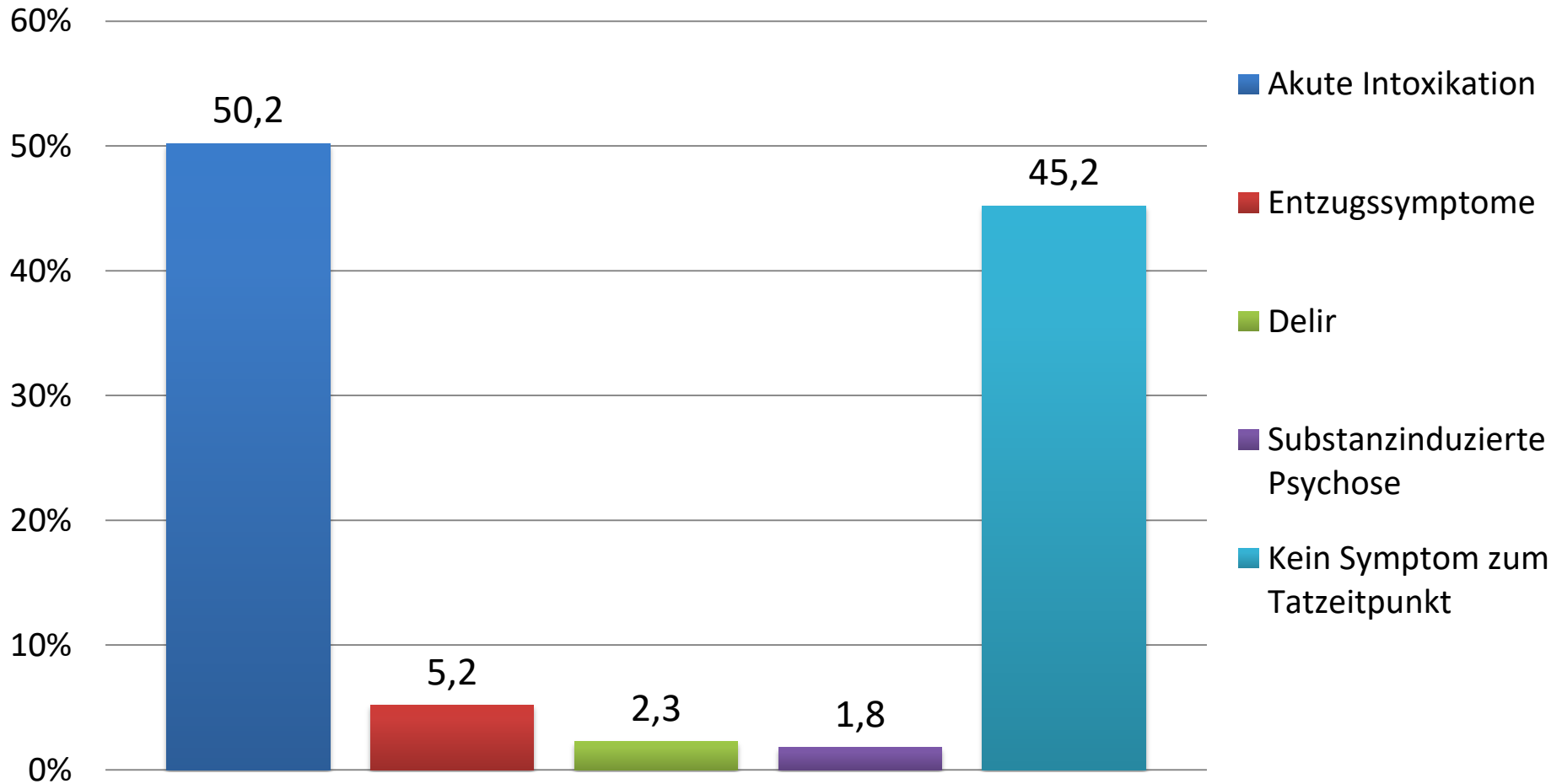

Anmerkung: Verteilung der festgestellten Symptome zum Zeitpunkt der Anlasstat bei  $N = 1703$ ; 4,7% der Patienten wiesen mehr als ein Symptom auf. Stichtagserhebung 2021.



# Schuldfähigkeit

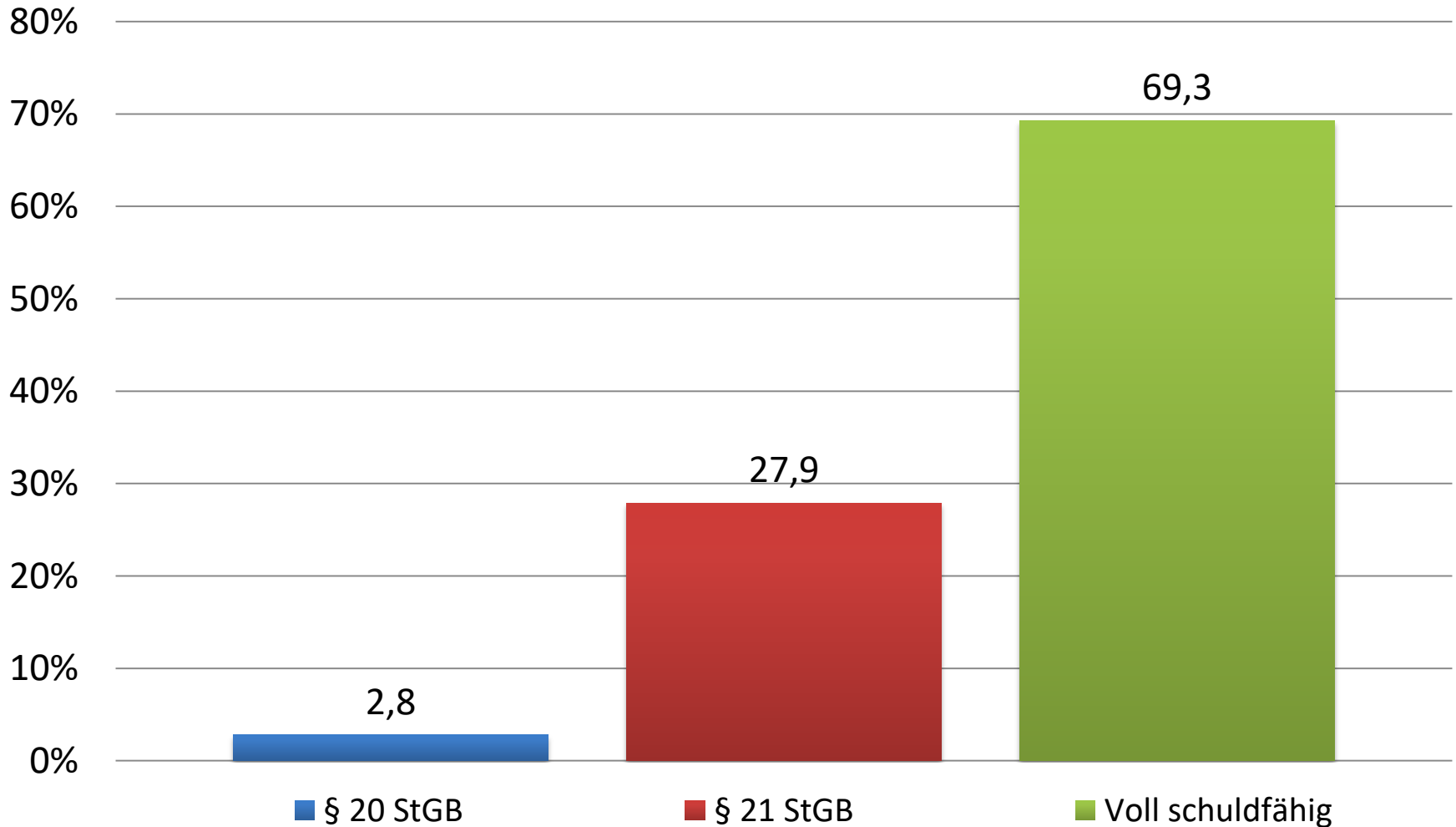

Anmerkung: Verteilung der Patienten bezogen auf die Bewertung der Schuldfähigkeit beim Anlassdelikt laut Urteil bei  $N = 1703$ , *Missings* = 214 (12,6%); Stichtagserhebung 2021.





# Schuldfähigkeit

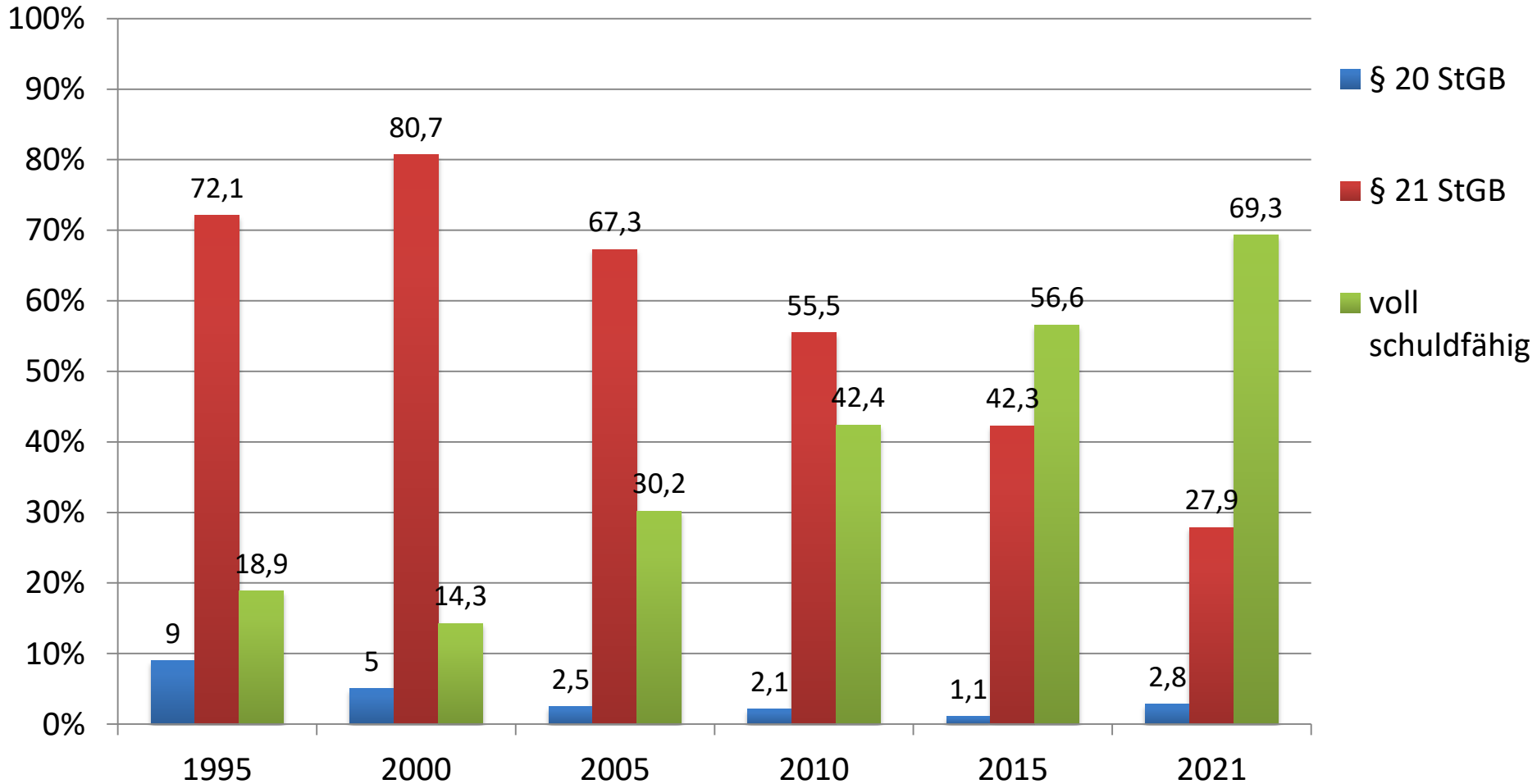

Anmerkung: Prozentuale Verteilung der im Urteil enthaltenen Beurteilung der Schuldfähigkeit über alle Patienten pro Erhebungsjahr; Stichprobengröße pro dargestelltes Jahr zwischen  $n = 869$  und  $n = 2713$ .



# Parallelstrafe in Monaten

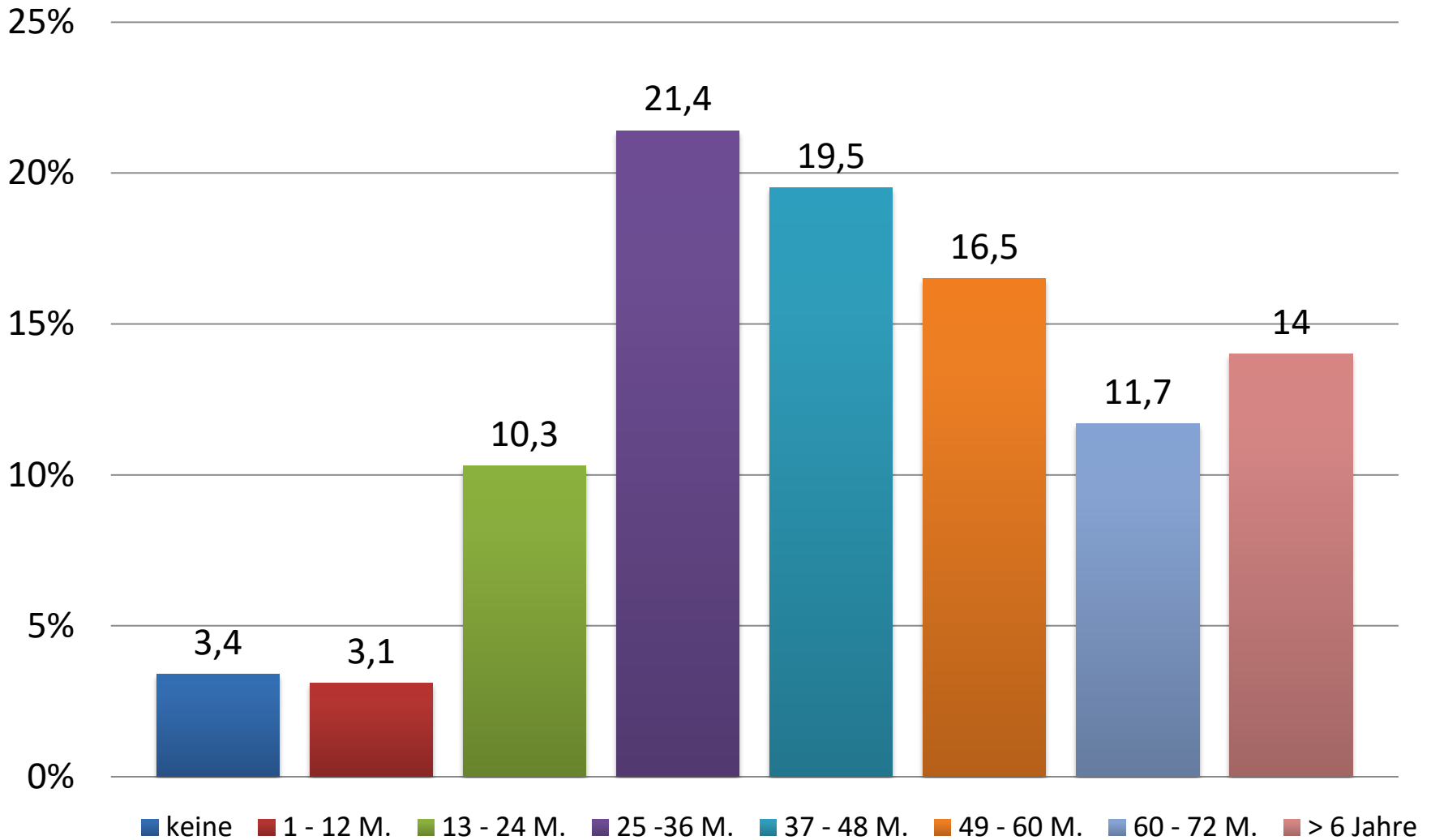

Anmerkung: Verteilung der angeordneten Parallelstrafen bei  $N = 1703$ , *Missings* = 306 (18,0%);  $M = 48,3$  Monate (SD: 27.03).  
Stichtagserhebung 2021.



# Parallelstrafe in Monaten

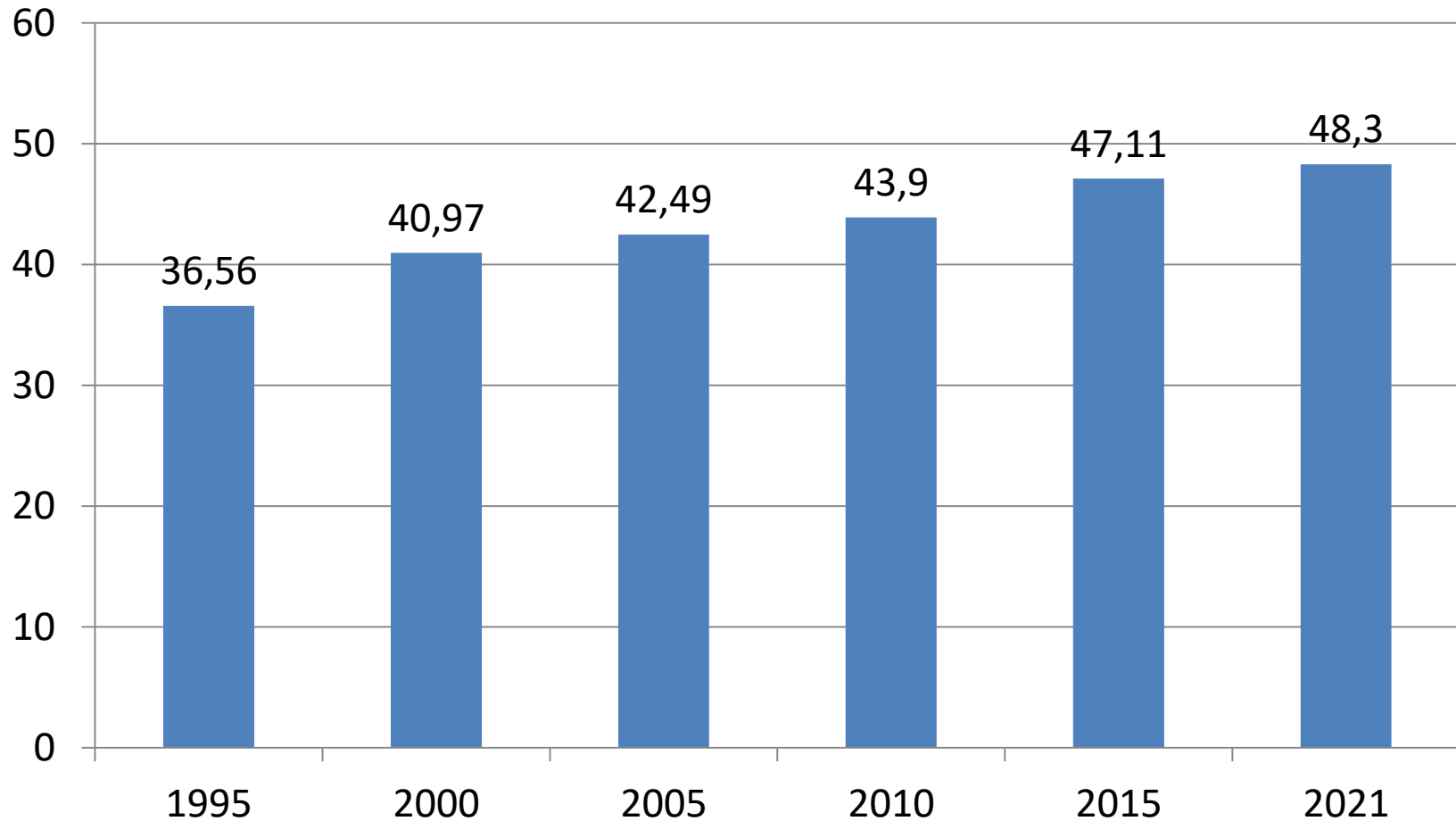

Anmerkung: Mittelwerte der parallel zum § 64 StGB angeordneten Freiheitsstrafe in Monaten über alle Patienten pro Erhebungsjahr; Stichprobengröße pro dargestelltes Jahr zwischen  $n = 869$  und  $n = 2713$ .



# Klinische Variablen und Daten zur Behandlung

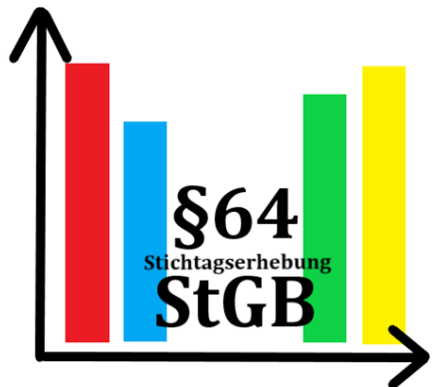

# Behandlungsmonat

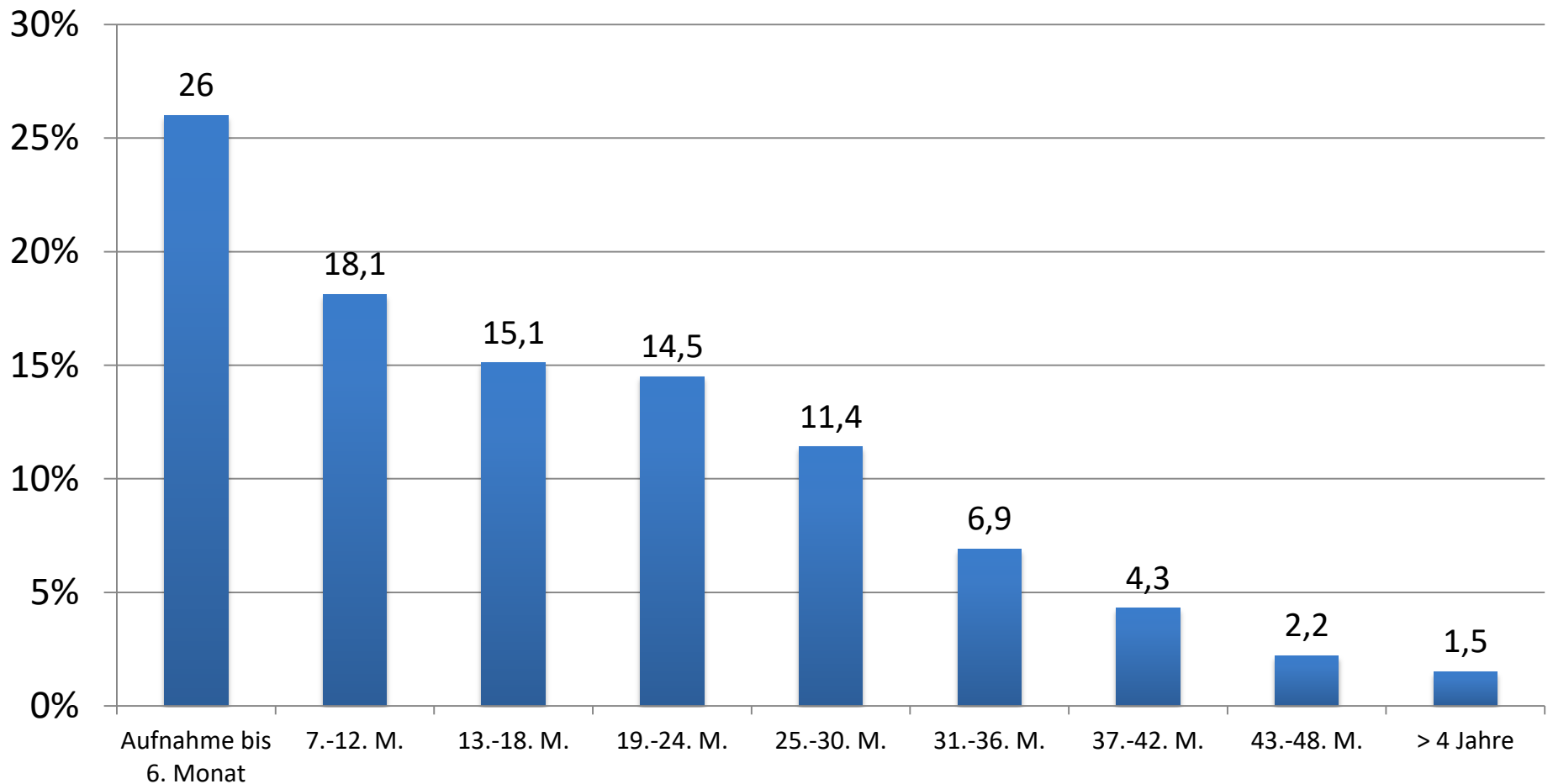

Anmerkung: Verteilung der Patienten anhand ihres Behandlungsmonates zur Stichtagserhebung 2021 bei  $N = 1703$ , *Missings* = 25 (1,5%). Mittelwert:  $M = 16,8$  Monate (SD: 12,34). 26,2% der Patienten sind zum Stichtag > 24 Monate in der Unterbringung, 8% über 3 Jahre. Stichtagserhebung 2021.



# Primäre Suchtdiagnosen

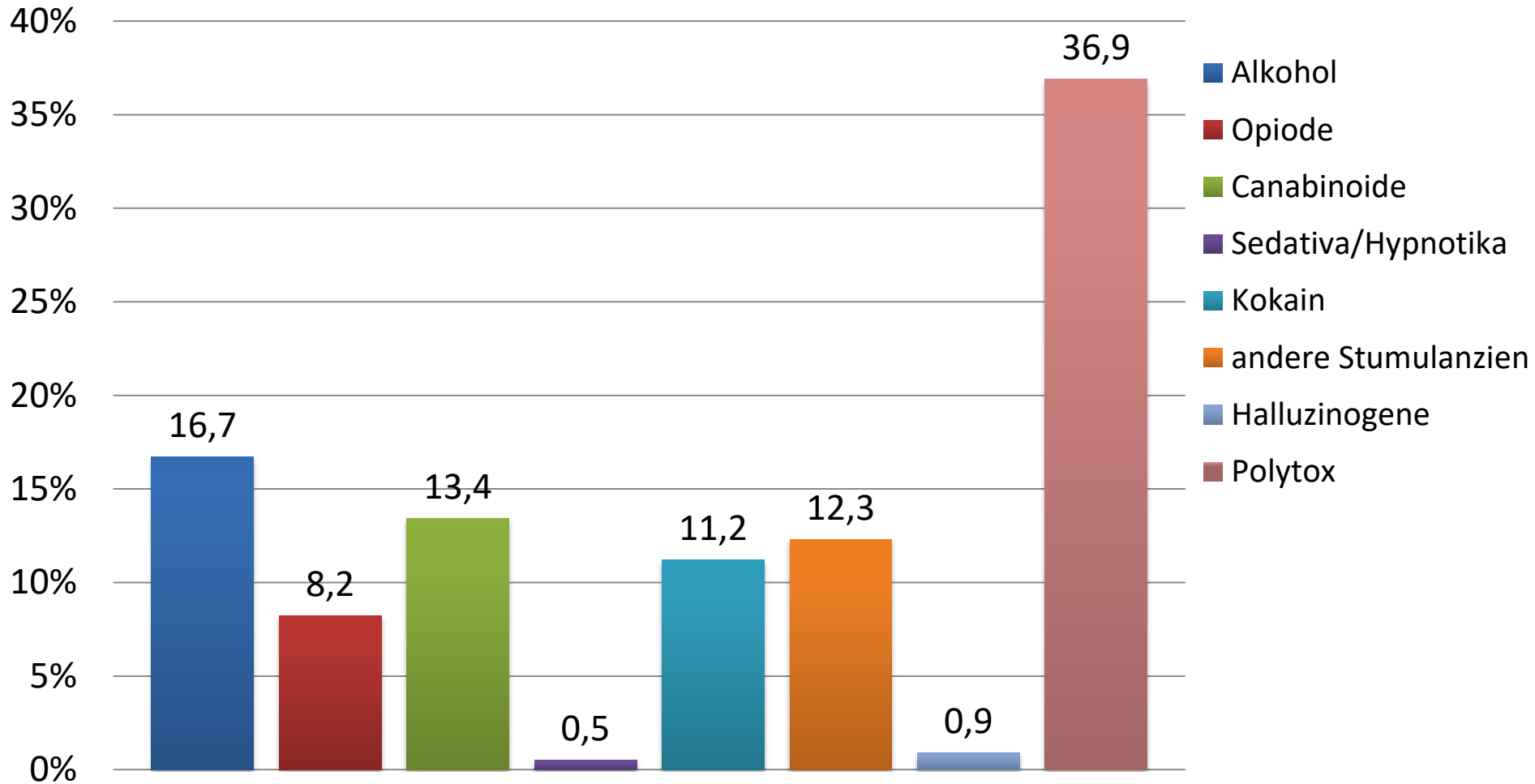

Anmerkung: Verteilung der Patienten anhand ihrer primären Suchtmittelabhängigkeit bei  $N = 1703$ , *Missings* = 60 (3,5%). Über 80% sind primär von illegalen Substanzen abhängig. Bei über 60% liegt mind. eine weitere Suchtdiagnose vor. Stichtagserhebung 2021.



# Vorbehandlungen und Komorbidität

- Etwa 60 % der Patient\*innen war schon zuvor in einer Suchtbehandlung. Die Mehrheit von ihnen mindestens 1x stationär
- 26,8 % hatten schon vor der Unterbringung Aufenthalte in einer Psychiatrie (exkl. Suchtbehandlung)
- 21,6 % der Patient\*innen war schon vorher einmal in einer Forensik zur Behandlung untergebracht
- 10,5 % wurden in der aktuellen Unterbringung aus anderen forens. Psychiatrien übernommen (gleiche Maßregel)
- 18,3 % waren schon einmal in einem Substitutionsprogramm
- 11,4 % wurden in der aktuellen Unterbringung substituiert (exkl. anfängliche Entgiftung)  
→ 9,2 % noch zum Zeitpunkt der Erhebung
  
- 63,1 % haben mind. eine weitere Suchtdiagnose
- 38,7 % haben mind. eine somatische Erkrankung



# Psychiatrische Komorbidität

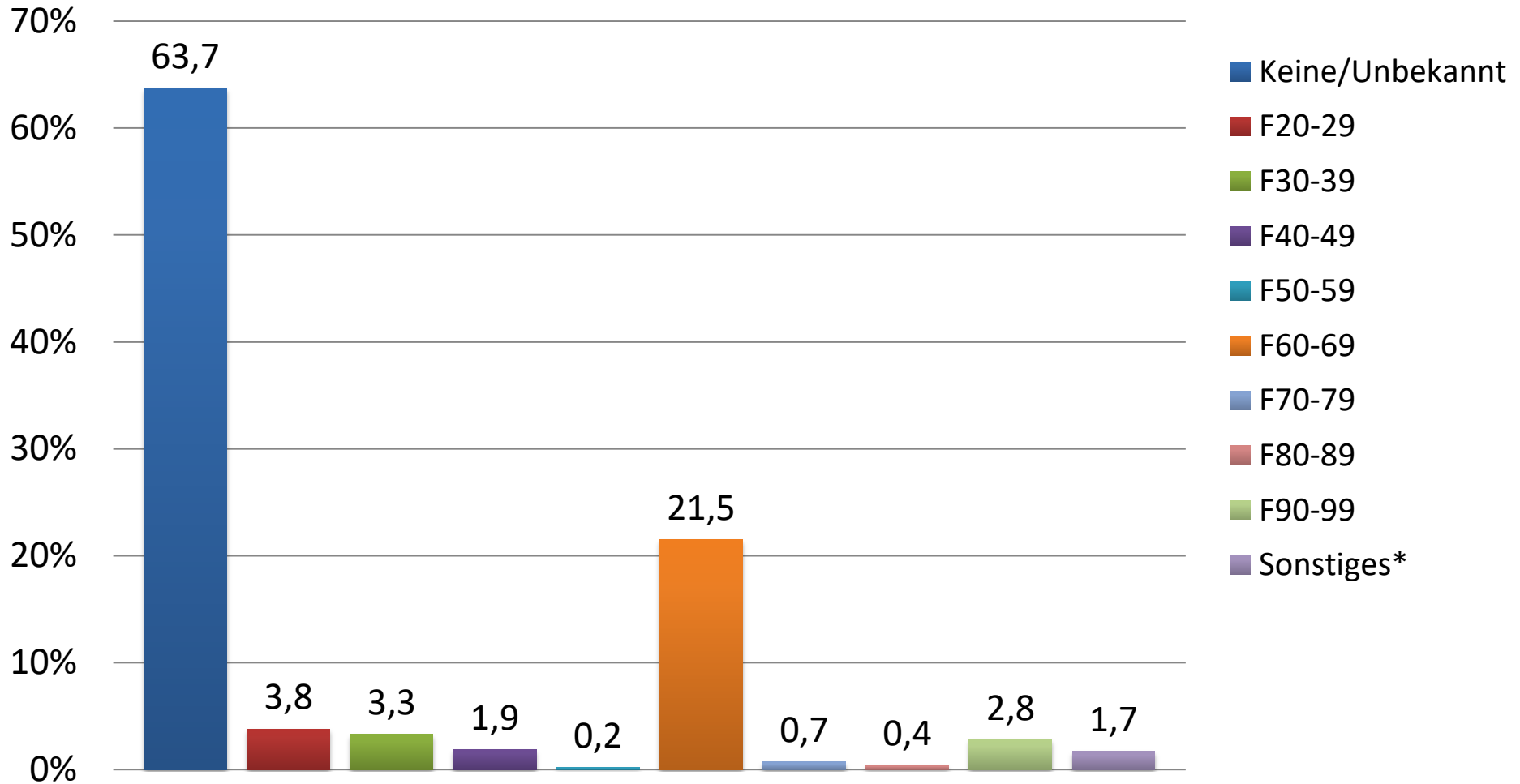

Anmerkung: Verteilung der Patienten anhand ihrer komorbiden psy. Erkrankungen bei  $N = 1703$ .  
Sonstiges\* = u.a. Organische, einschließlich symptomatischer psychischer Störungen und Z-Diagnosen.  
Stichtagserhebung 2021.





# Verteilung innerhalb der Persönlichkeits- und Verhaltensstörungen

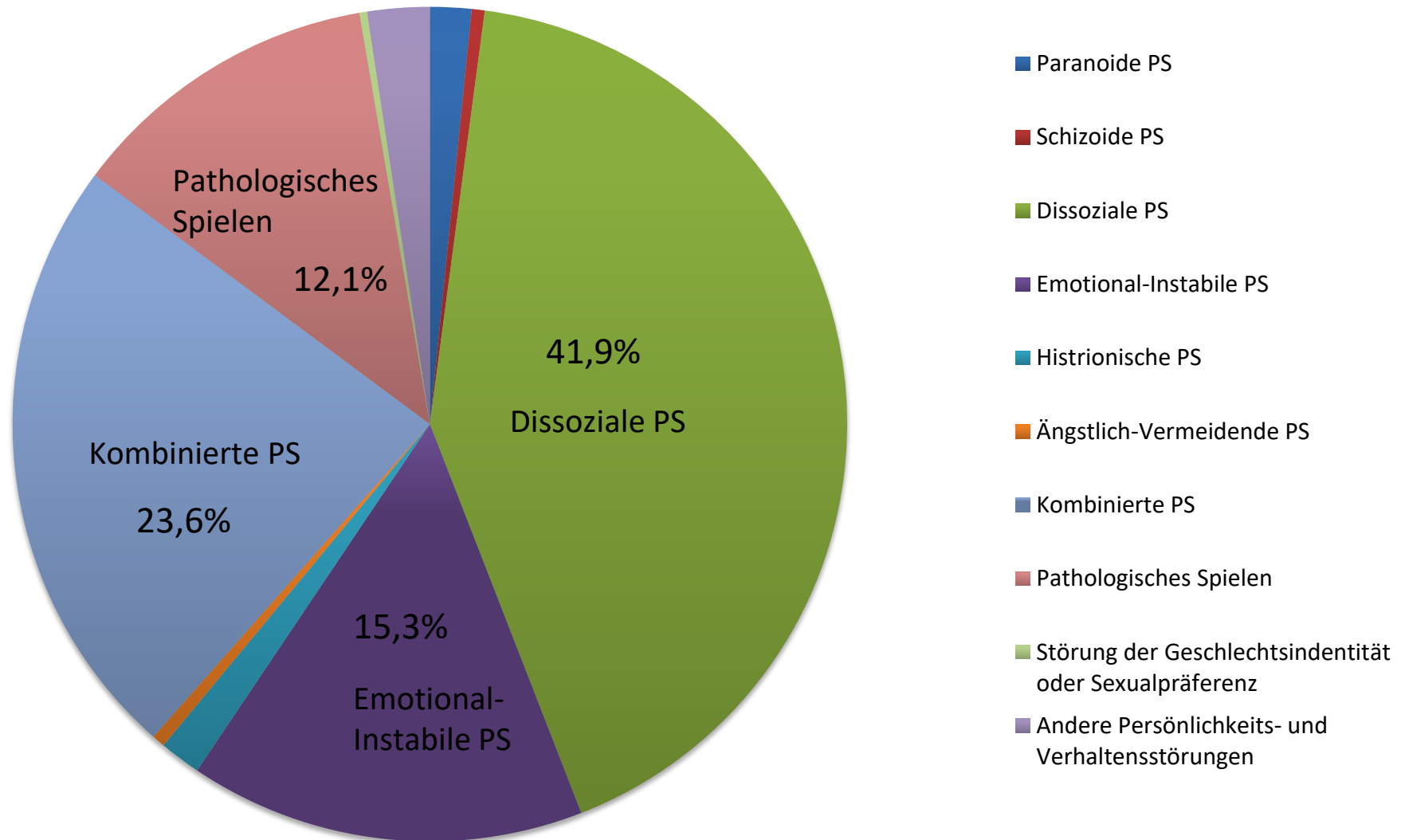

Anmerkung: Verteilung der Persönlichkeits- und Verhaltensstörung (ICD 10: F60 – F69) unter den diagnostizierten komorbiden Persönlichkeitsstörung insgesamt (21,5%). 78,6% der Patienten hatten keine diagnostizierte Persönlichkeits- oder Verhaltensstörung bei  $N = 1703$ . \*Sonstige Persönlichkeits- und Verhaltensstörungen umfasst die Diagnosen F60.8 und F62.x. Stichtagserhebung 2021.

D. Berthold & Dr. Chr. Riedemann

MRVZN Bad Rehburg, Friedrich-Stolberg-Allee 5, 31547 Rehburg-Loccum

Maßregelvollzug gem. § 64 StGB



# Suchtmittelrückfälle

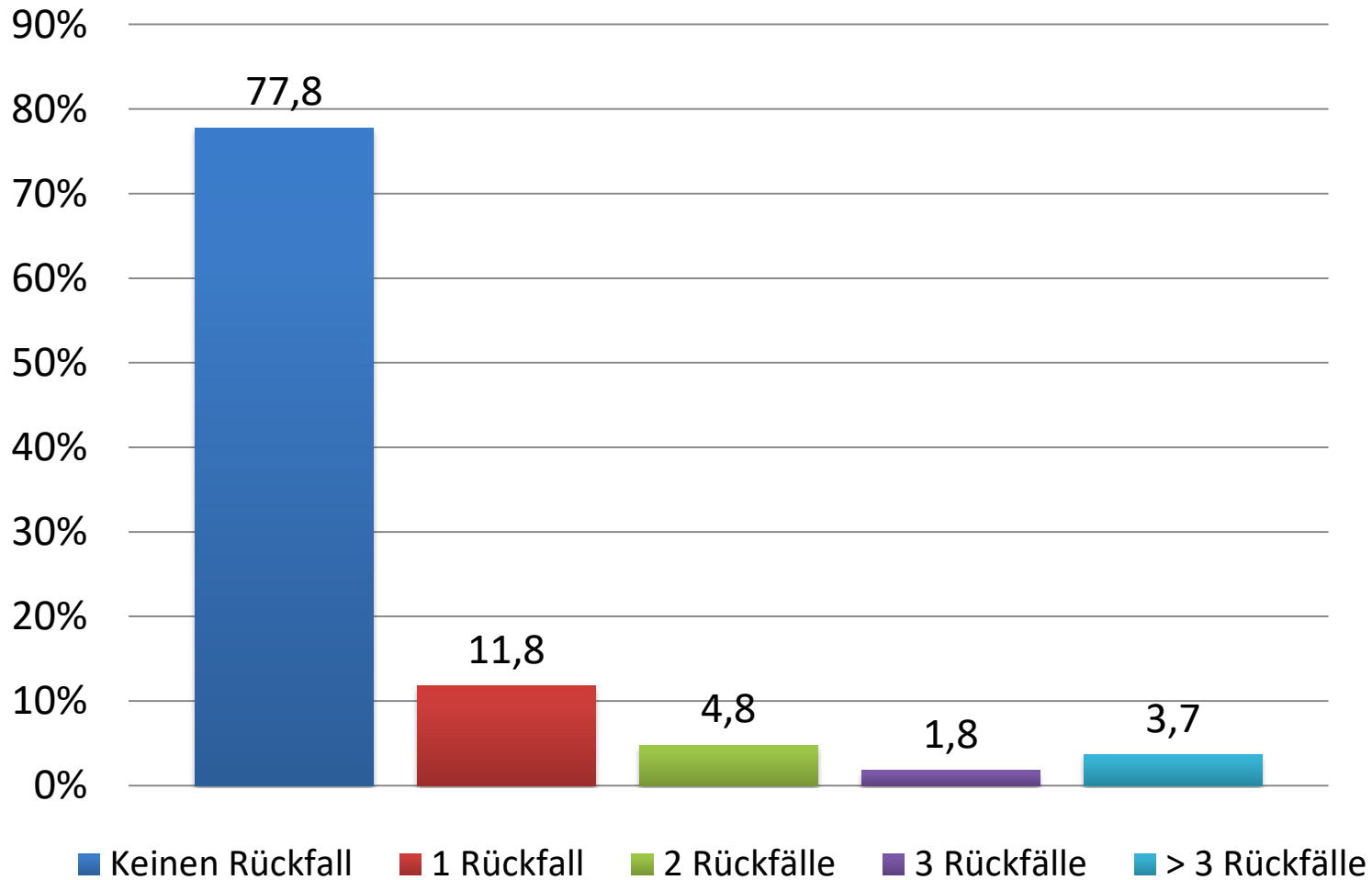

Anmerkung: Verteilung der Patienten anhand der Anzahl ihrer Suchtmittelrückfälle während der Behandlung bei  $N = 1703$ , *Missings* = 15 (0,9%). Stand: Stichtagserhebung 2021.



# Patienten mit Suchtmittelrückfall

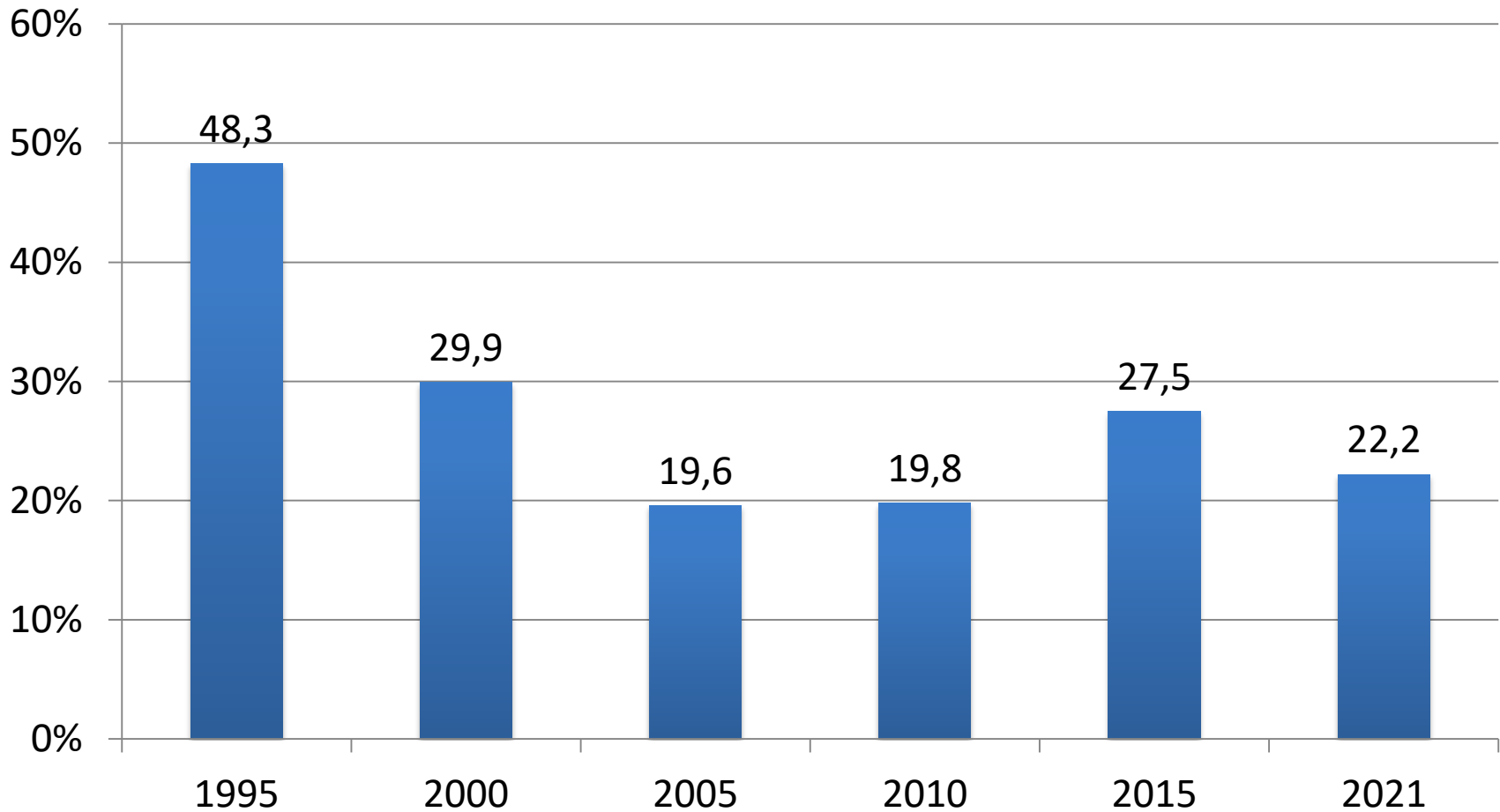

Anmerkung: Anteil an Patienten mit Suchtmittelrückfall in der Behandlung über alle Patienten pro Erhebungsjahr; Stichprobengröße pro dargestelltes Jahr zwischen  $n = 869$  und  $n = 2713$ .



# Teilnahme an Behandlungsangeboten

Behandlungsangebot	Ja (%)
Einzeltherapie	92,9
Gruppentherapie	91,0
Psychoedukation	56,4
Physiotherapie	18,6
Arbeitstherapie	85,0
Training soz. Kompetenzen	34,2
Emotionales Kompetenztraining	16,5
Kunsttherapie	19,7
Bewegungstherapie, Fitness o.ä.	80,1
Stationsaktivitäten (Kochen, Musizieren o.ä.)	76,8
Klinikinterner Schulunterricht	17,6
Sonstige Angebote (u.a. DBT, Psychodrama, BPS)	35,9

Anmerkung: Verteilung der Patienten anhand ihrer Teilnahme an Behandlungsangeboten bei  $N = 1703$ ,  
*Missings* = 146 (8,6%). Stichtagserhebung 2021.



# Aktuelle Lockerung

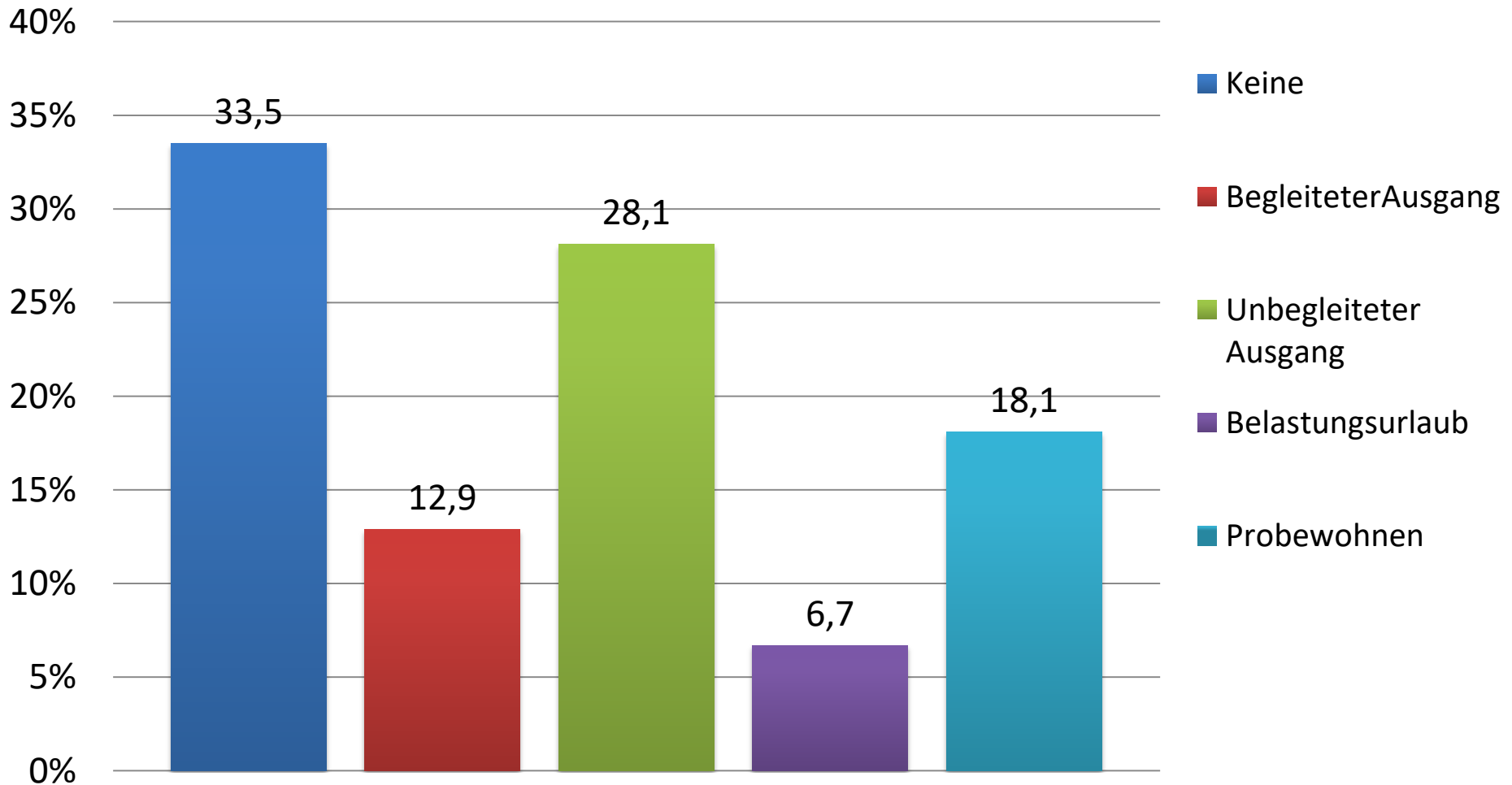

Anmerkung: Verteilung der Patienten anhand ihres Lockerungsstatus bei  $N = 1703$ , *Missings* = 15 (0,9%). Stichtagserhebung 2021.



# Aktive und passive Entweichungen

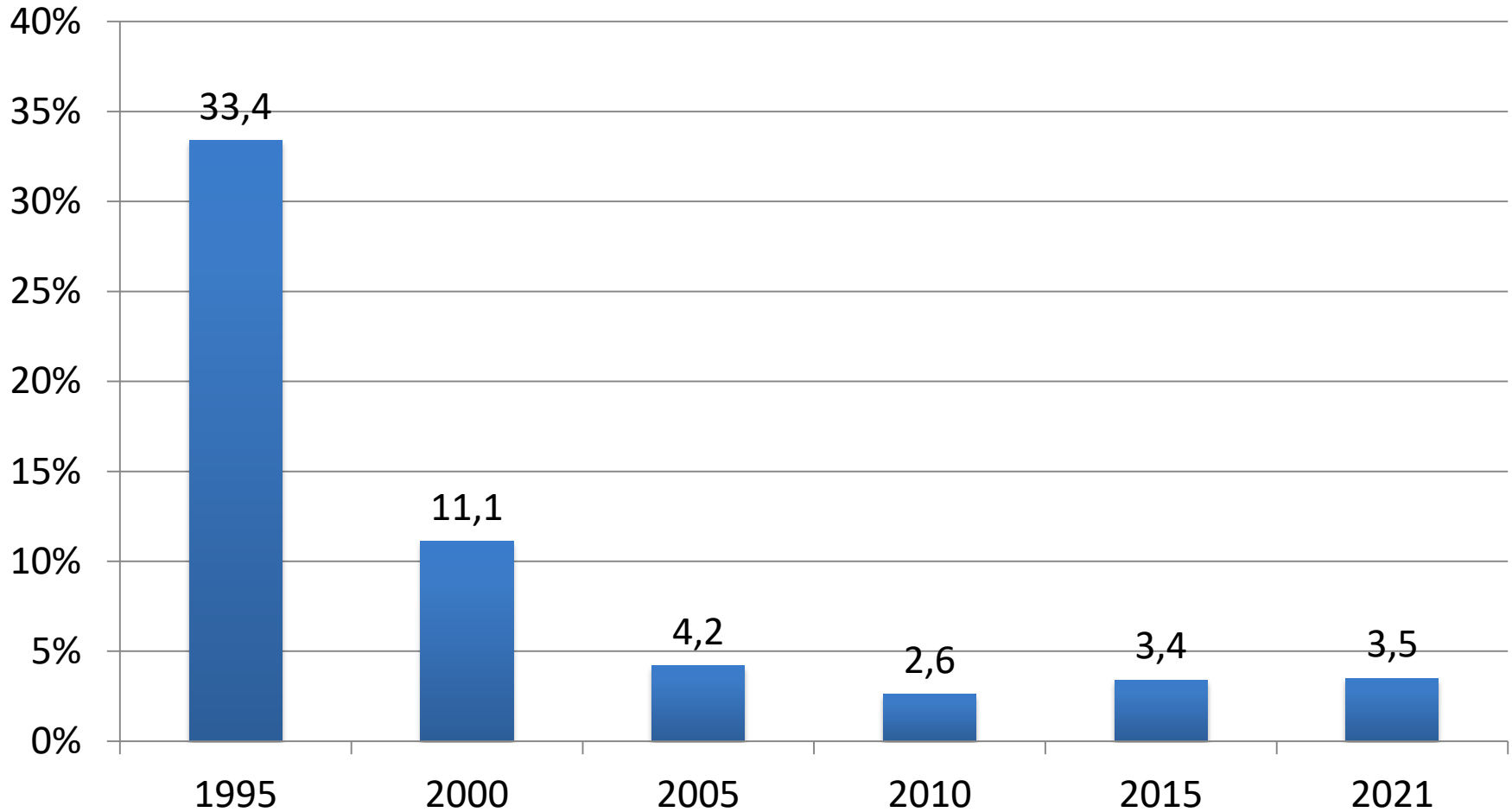

Anmerkung: Anteil an Patienten mit mind. einer aktiven oder passiven Entweichungen pro Erhebungsjahr; Stichprobengröße pro dargestelltes Jahr zwischen  $n = 869$  und  $n = 2713$ .



# Lockern vs. Sichern

- 66,5% aller Patienten in der Stichprobe hatten Lockerungen
- Von den 2021 erhobenen 1703 Patienten sind 23 Patienten mindestens einmal aktiv entwichen, 35 Patienten sind mindestens einmal passiv entwichen (aus einem Ausgang nicht zurückgekehrt) – hierbei kam es insgesamt laut der Daten zu 13 erneuten Delikten in den Entweichungen – davon waren 7 BtM-Taten.
- Im Rahmen der insgesamt 70 Entweichungen kam es zu 13 erneuten Delikten seitens der entwichenen Patienten, davon 7 BtM-Taten – bei 57 Entweichungen (81,4%) kam es zu keinem Bekanntwerden eines erneuten Delikts.
- $n = 13$  von  $N = 1703$  Patienten = 0,76%



# Dynamische Behandlungsvariablen

47. Bitte geben Sie hier ihre fachliche Einschätzung an.

						
	stimme gar nicht zu				stimme voll zu	
	0	1	2	3	4	kann ich nicht beurteilen
Der Patient nimmt zuverlässig am Behandlungsprogramm teil.	<input type="radio"/>	<input type="radio"/>	<input type="radio"/>	<input type="radio"/>	<input type="radio"/>	<input type="radio"/>
Der Patient übernimmt für sein Tathandeln Verantwortung.	<input type="radio"/>	<input type="radio"/>	<input type="radio"/>	<input type="radio"/>	<input type="radio"/>	<input type="radio"/>
Der Patient konnte in der Therapie Opferempathie entwickeln.	<input type="radio"/>	<input type="radio"/>	<input type="radio"/>	<input type="radio"/>	<input type="radio"/>	<input type="radio"/>

Die dynamischen Behandlungsvariablen wurden von den zuständigen Behandlern auf einer 5-stufigen Likert-Skala eingeschätzt.





# Item: Wie schätzen Sie die Therapiemotivation des Patienten zum aktuellen Zeitpunkt ein?

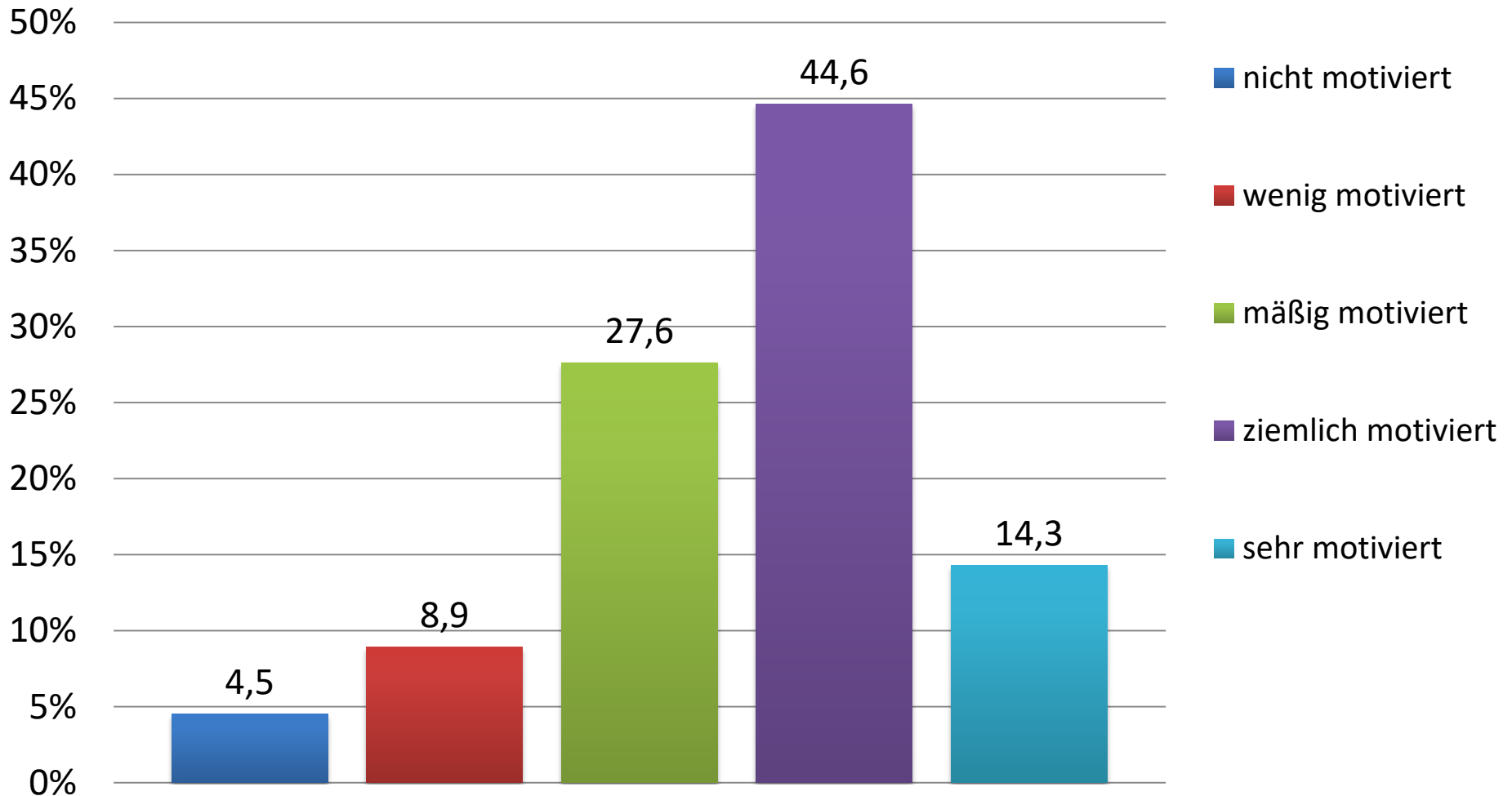

Anmerkung: Verteilung der Patienten anhand ihrer von den zuständigen Behandlern eingeschätzten Therapiemotivation bei  $n = 1570$  von  $N = 1703$ ,  $M = 3,55$ ; *Missings* = 133 (7,8%). Stichtagserhebung 2021.



# Item: Die therapeutische Beziehung zwischen Patient und Behandler wird als tragfähig bewertet.

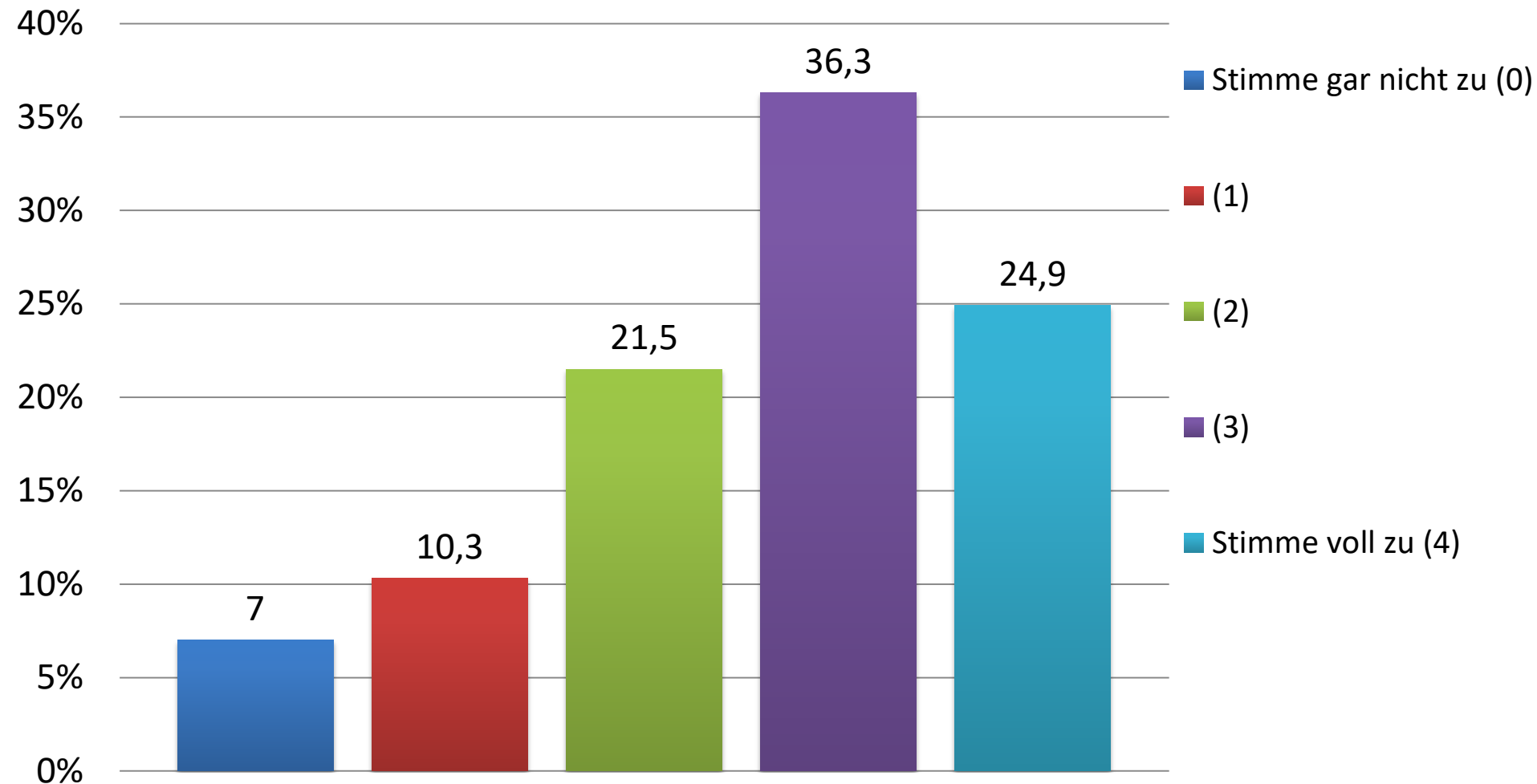

Anmerkung: Verteilung der Patienten anhand ihrer von den zuständigen Behandlern eingeschätzte Patienten-Therapeuten-Beziehung bei  $n = 1593$  von  $N = 1703$ , *Missings* = 110 (6,5%). Stichtagserhebung 2021.



# Item: Der Patient nimmt zuverlässig am Behandlungsprogramm teil.

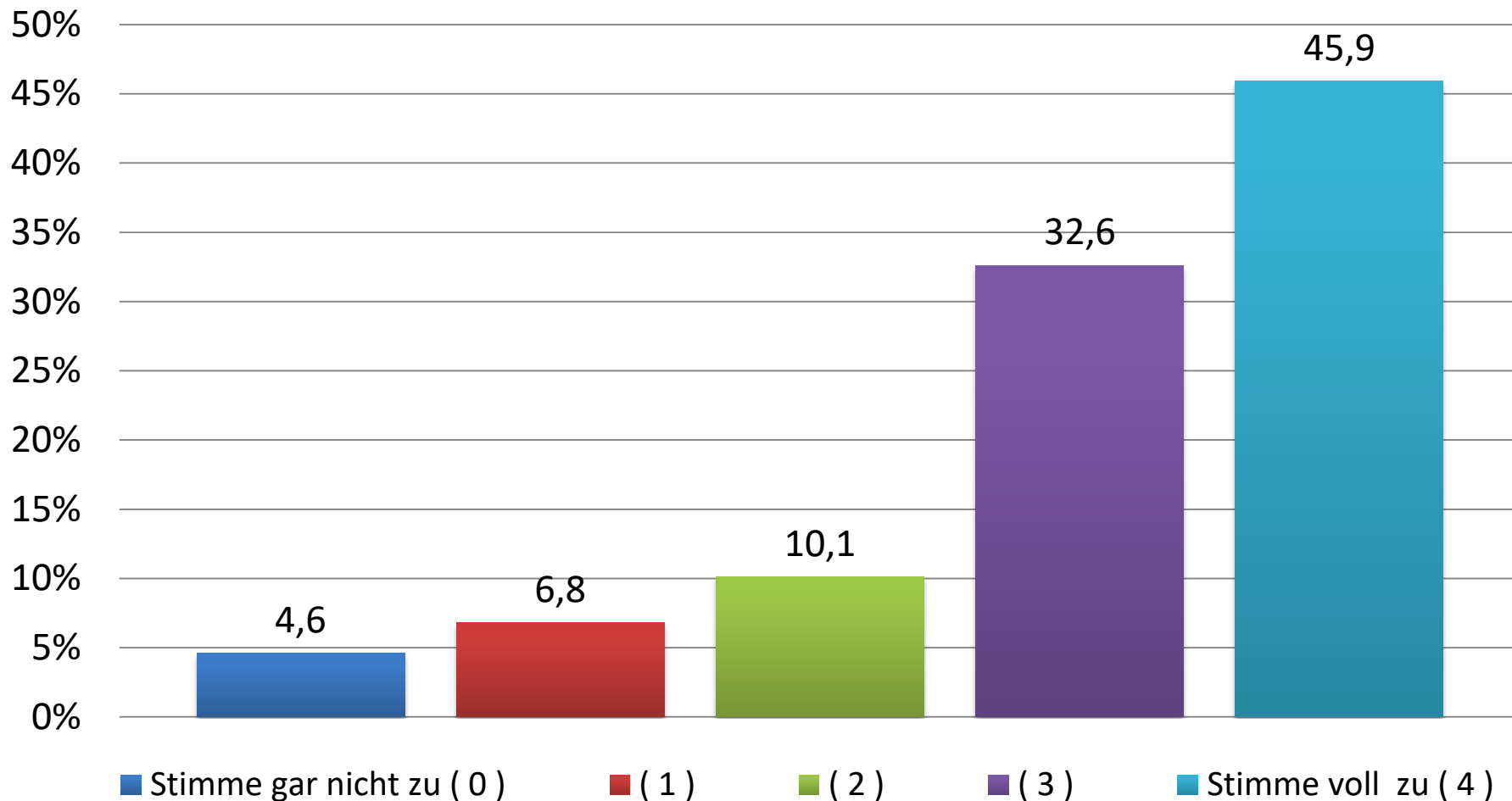

Anmerkung: Verteilung der Patienten anhand ihrer von den zuständigen Behandlern eingeschätzten Therapieteilnahme bei  $n = 1640$  von  $N = 1703$ , *Missings* = 63 (3,7%). Stichtagserhebung 2021.



# Item: Der Patient übernimmt für sein Tathandeln Verantwortung.

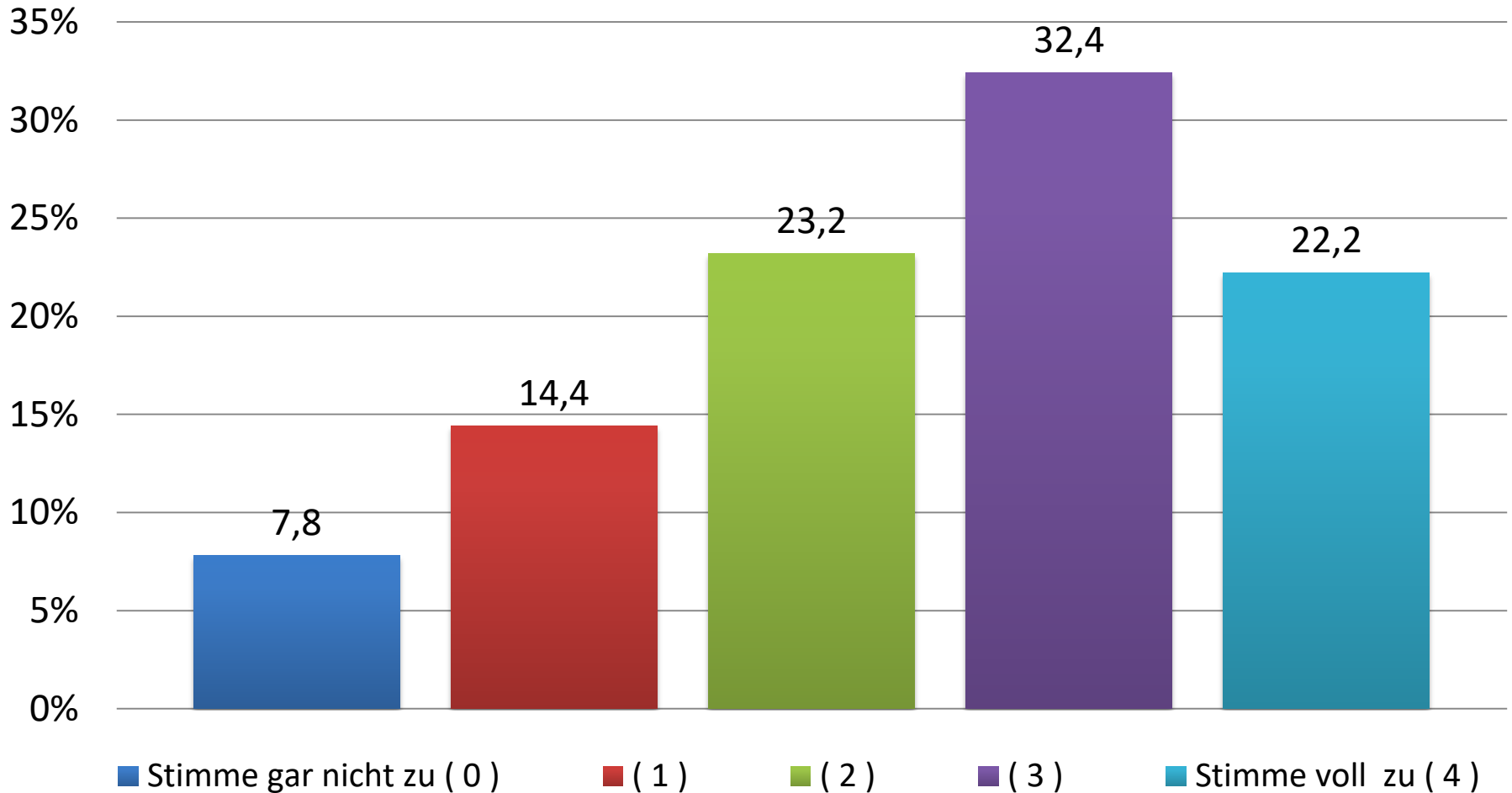

Anmerkung: Verteilung der Patienten anhand ihrer von den zuständigen Behandlern eingeschätzten Tatverantwortung bei  $n = 1476$  von  $N = 1703$ , *Missings* = 227 (13,3%). Stichtagserhebung 2021.



# Item: Der Patient konnte in der Therapie Opferempathie entwickeln.

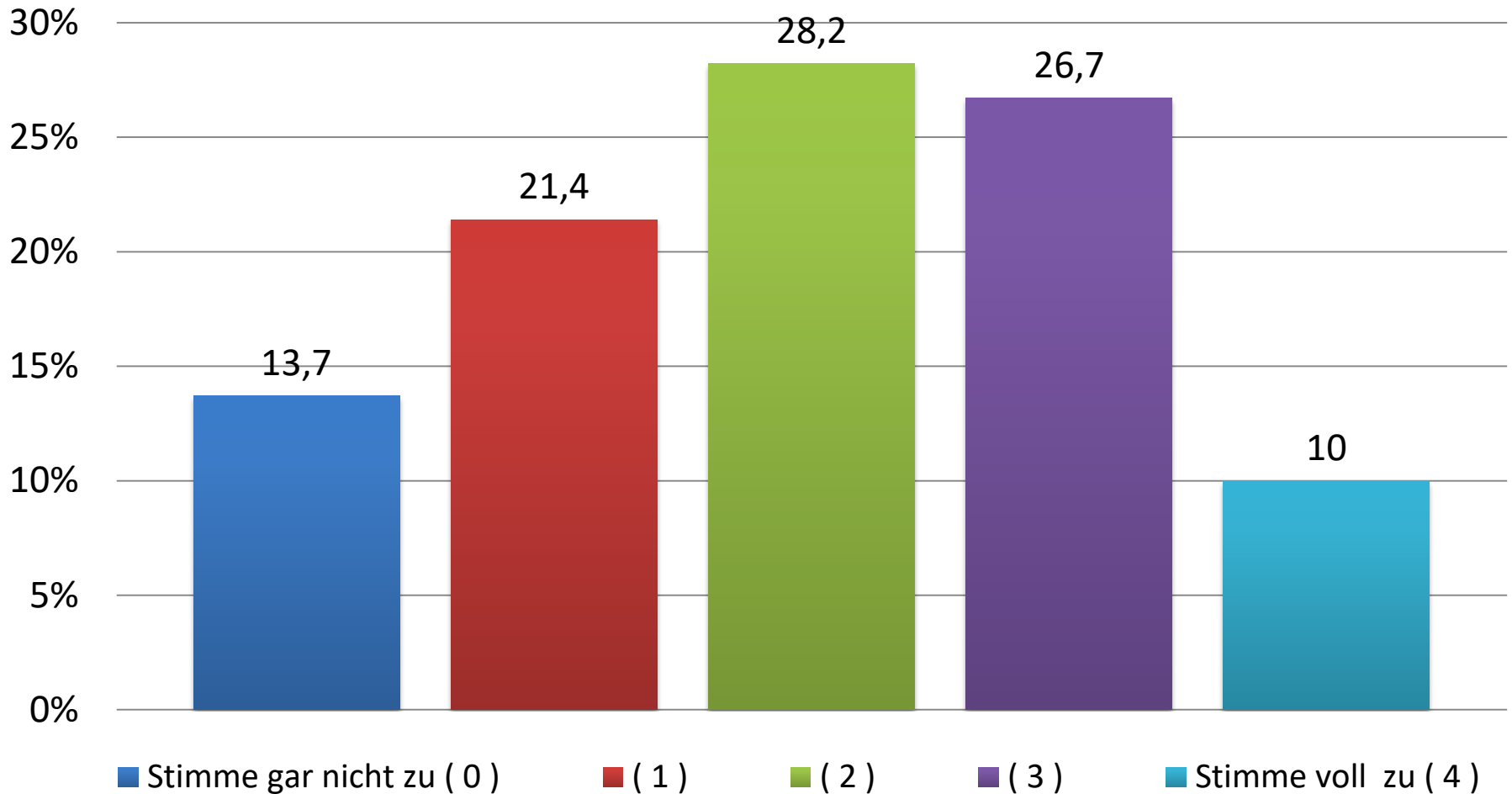

Anmerkung: Verteilung der Patienten anhand ihrer von den zuständigen Behandlern eingeschätzten Opferempathie bei  $n = 1275$  von  $N = 1703$ , *Missings* = 428 (25,1%). Stichtagserhebung 2021.



# Item: Der Patient wirkt authentisch in der Bearbeitung seiner Themen.

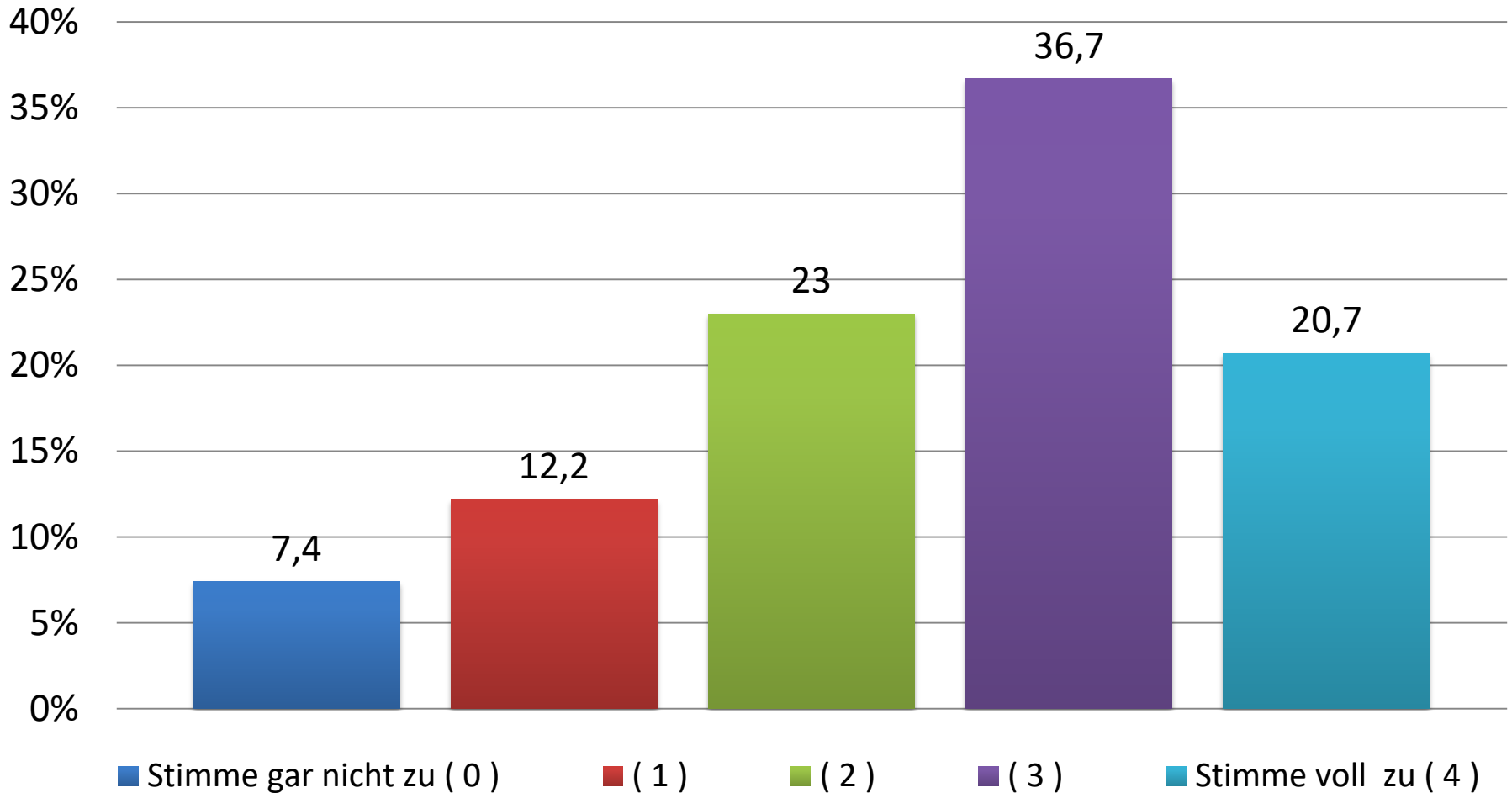

Anmerkung: Verteilung der Patienten anhand ihrer von den zuständigen Behandlern eingeschätzten Authentizität bei der Themenbearbeitung bei  $n = 1536$  von  $N = 1703$ , *Missings* = 167 (9,8%). Stichtagserhebung 2021.



## Item: Der Patient ist impulsiv.

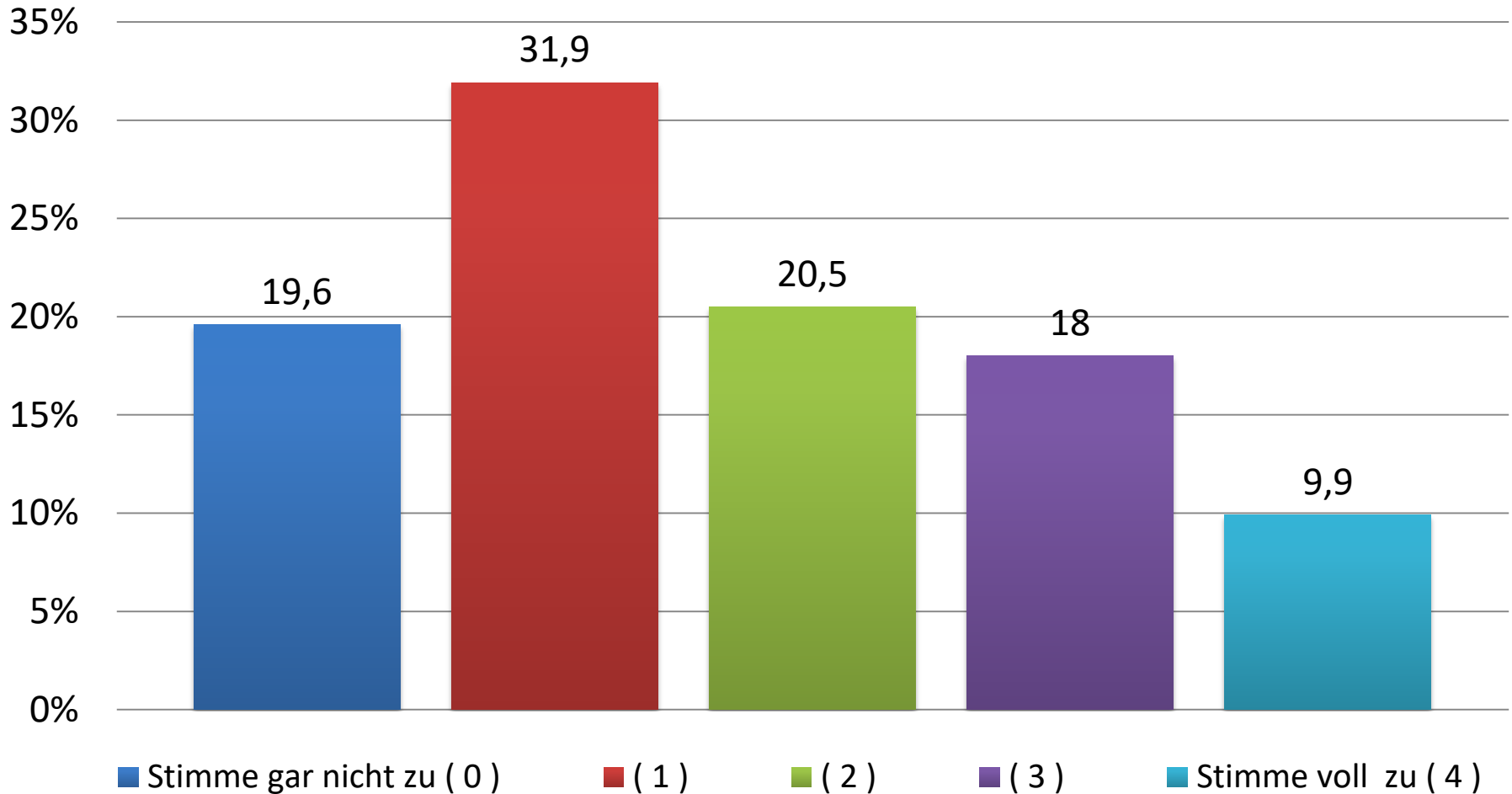

Anmerkung: Verteilung der Patienten anhand ihrer von den zuständigen Behandlern eingeschätzten Impulsivität bei  $n = 1565$  von  $N = 1703$ , *Missings* = 138 (8,1%). Stichtagserhebung 2021.



## Item: Der Patient hat gute soziale Kompetenzen.

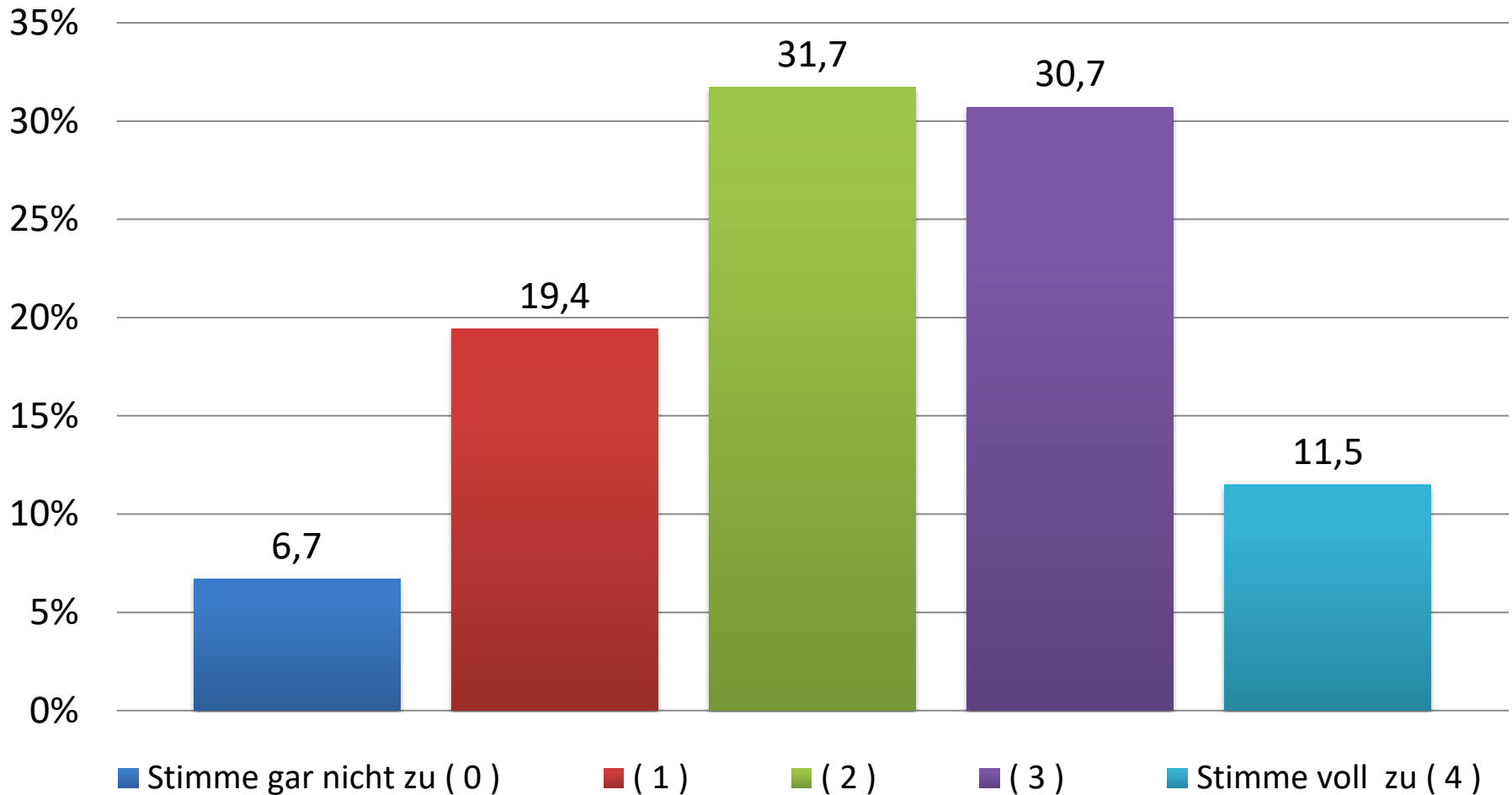

Anmerkung: Verteilung der Patienten anhand ihrer von den zuständigen Behandlern eingeschätzten sozialen Kompetenzen bei  $n = 1572$  von  $N = 1703$ , *Missings* = 131 (7,7%). Stichtagserhebung 2021.





## Item: Der Patient verfügt über prosoziale Kontakte außerhalb der Klinik, die ihn unterstützen.

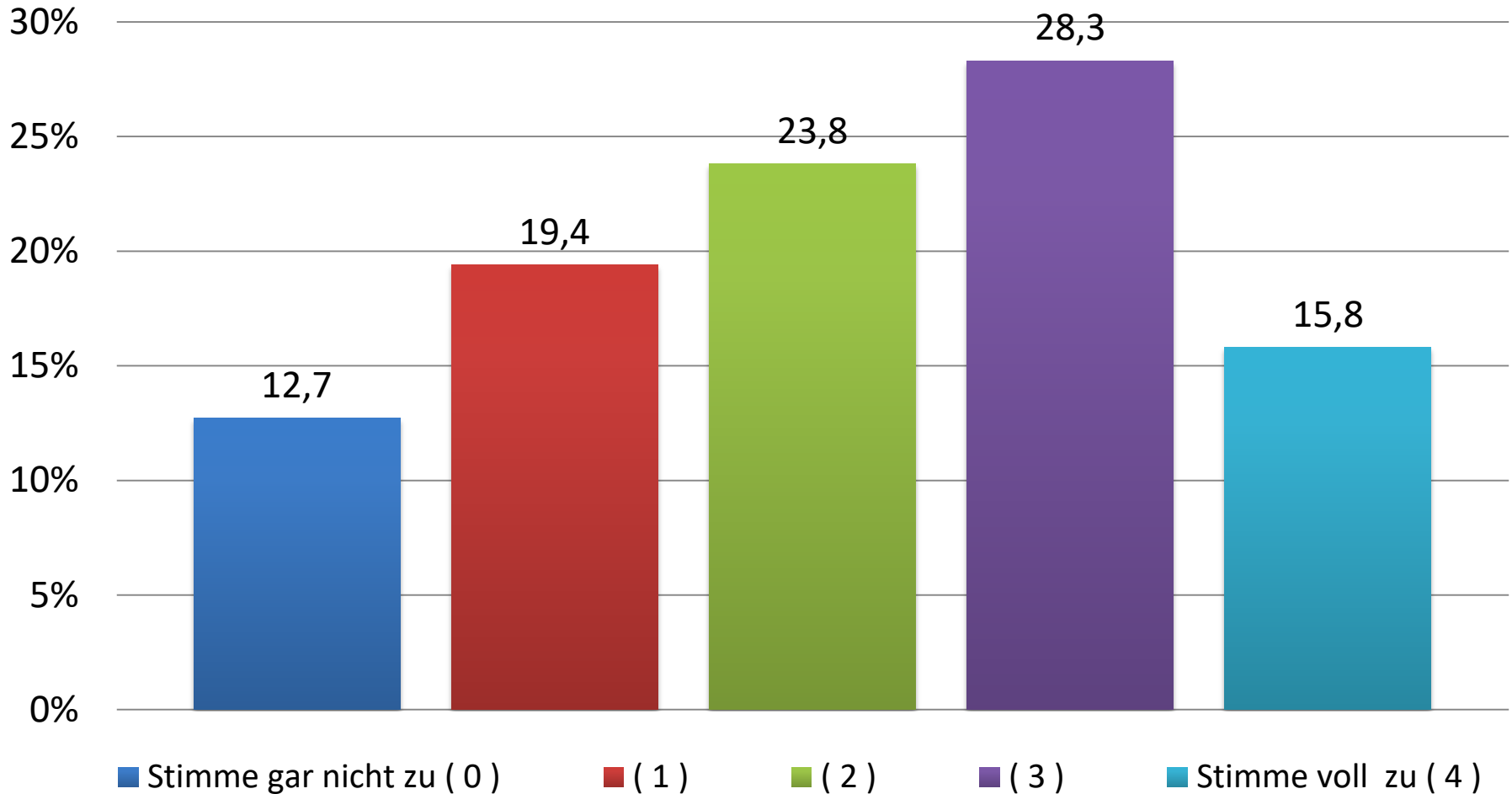

Anmerkung: Verteilung der Patienten anhand ihrer von den zuständigen Behandlern eingeschätzten prosozialen Außenkontakte bei  $n = 1476$  von  $N = 1703$ , *Missings* = 227 (13,3%). Stichtagserhebung 2021.



# Prognose und Entlassung

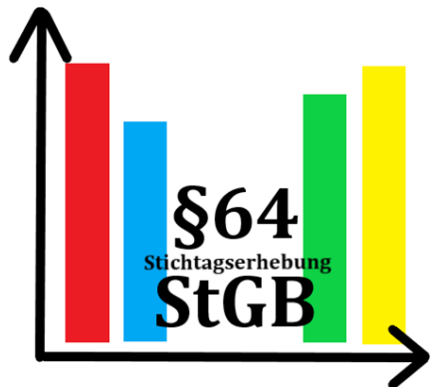

# Interne Prognoseempfehlungen

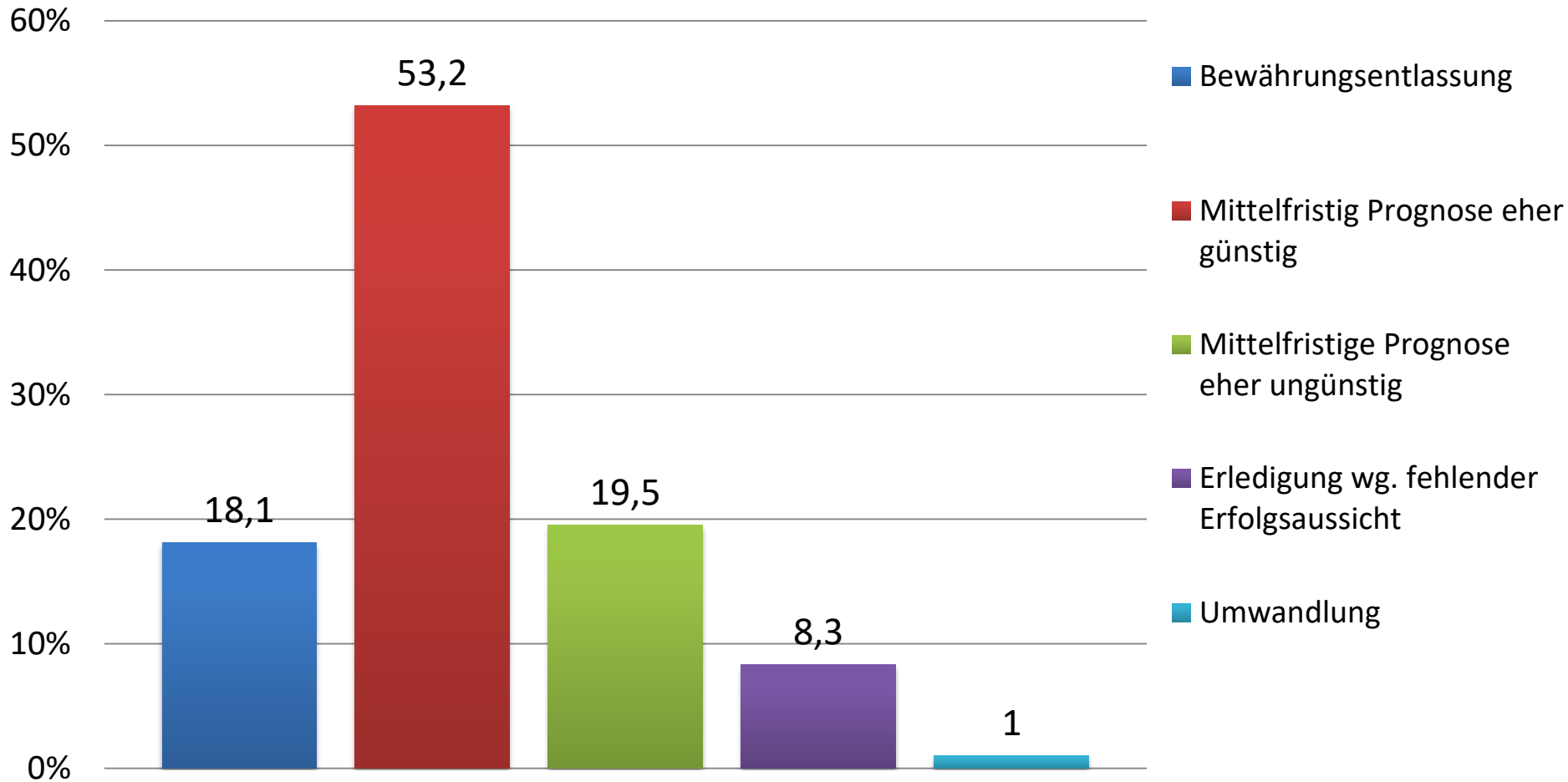

Anmerkung: Prozentuale Verteilung der internen Prognoseempfehlungen bei  $N = 1703$  (Missings:  $n = 308$  (18,1%). Stichtagserhebung 2021.



# Klinikinterne Prognose

- Bei 18,1% der Patient\*innen lag zum Zeitpunkt der Erhebung noch keine Prognoseeinschätzung vor, bei 62,7% bisher nur mittelfristige Prognosebeurteilungen.
- Bei 26,4% der Patienten lag zum Zeitpunkt der Erhebung eine Entlassungsprognose vor: Bewährungsentlassung oder Empfehlung der Erledigung der Maßregel innerhalb der nächsten 6 Monate.



# Interne Entlassungsempfehlungen

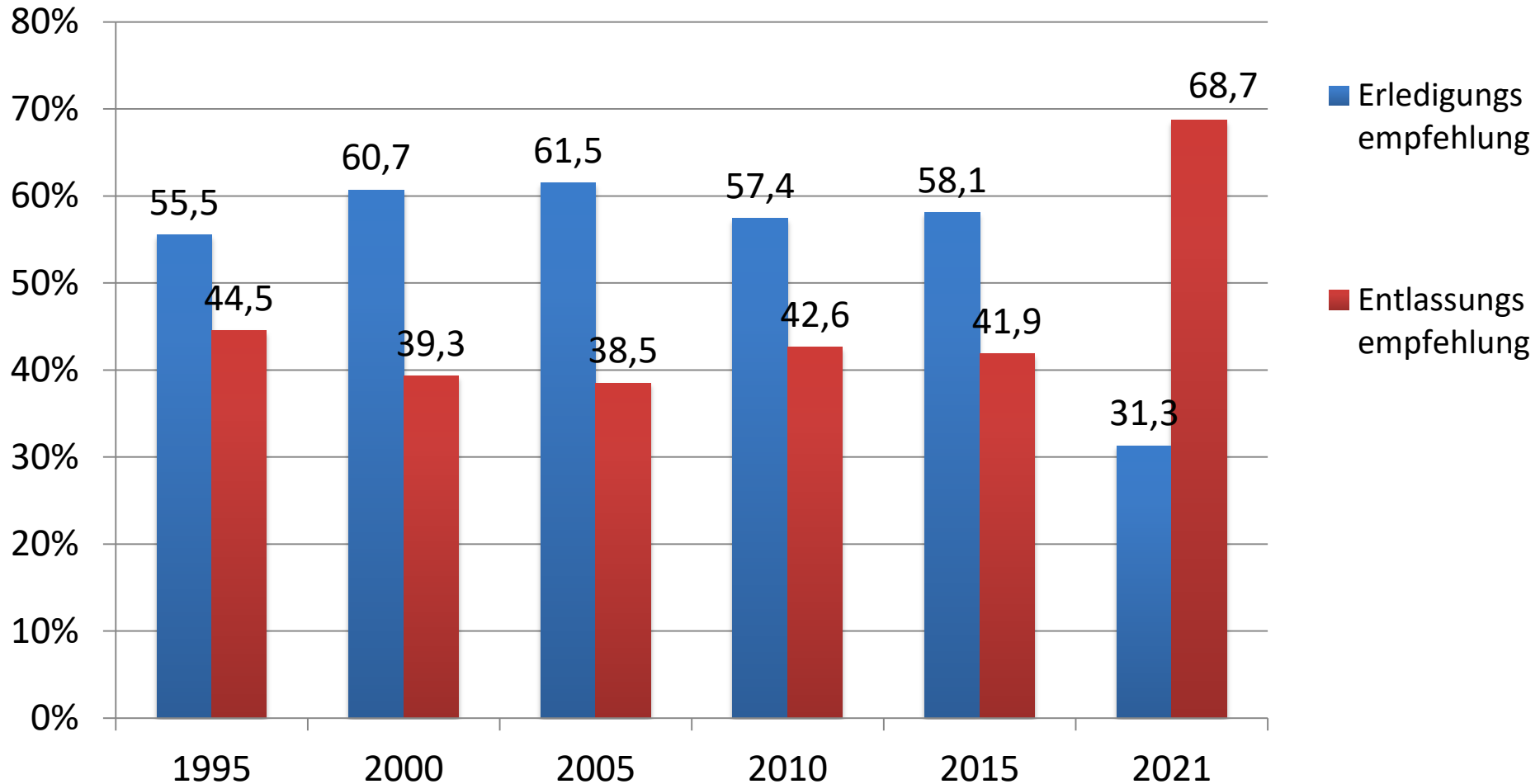

Anmerkung: Verhältnis zwischen den vorliegenden Erledigungs- und Entlassungsempfehlungen pro Erhebungsjahr; Stichprobengröße pro dargestelltes Jahr zwischen  $n = 869$  und  $n = 2713$ , bei 88-90% der Patienten pro Jahr lag zum Zeitpunkt der Erhebung noch keine Entlassungsempfehlung vor.



# Unterschiede zwischen den Kliniken in ihren Entlassungsempfehlungen

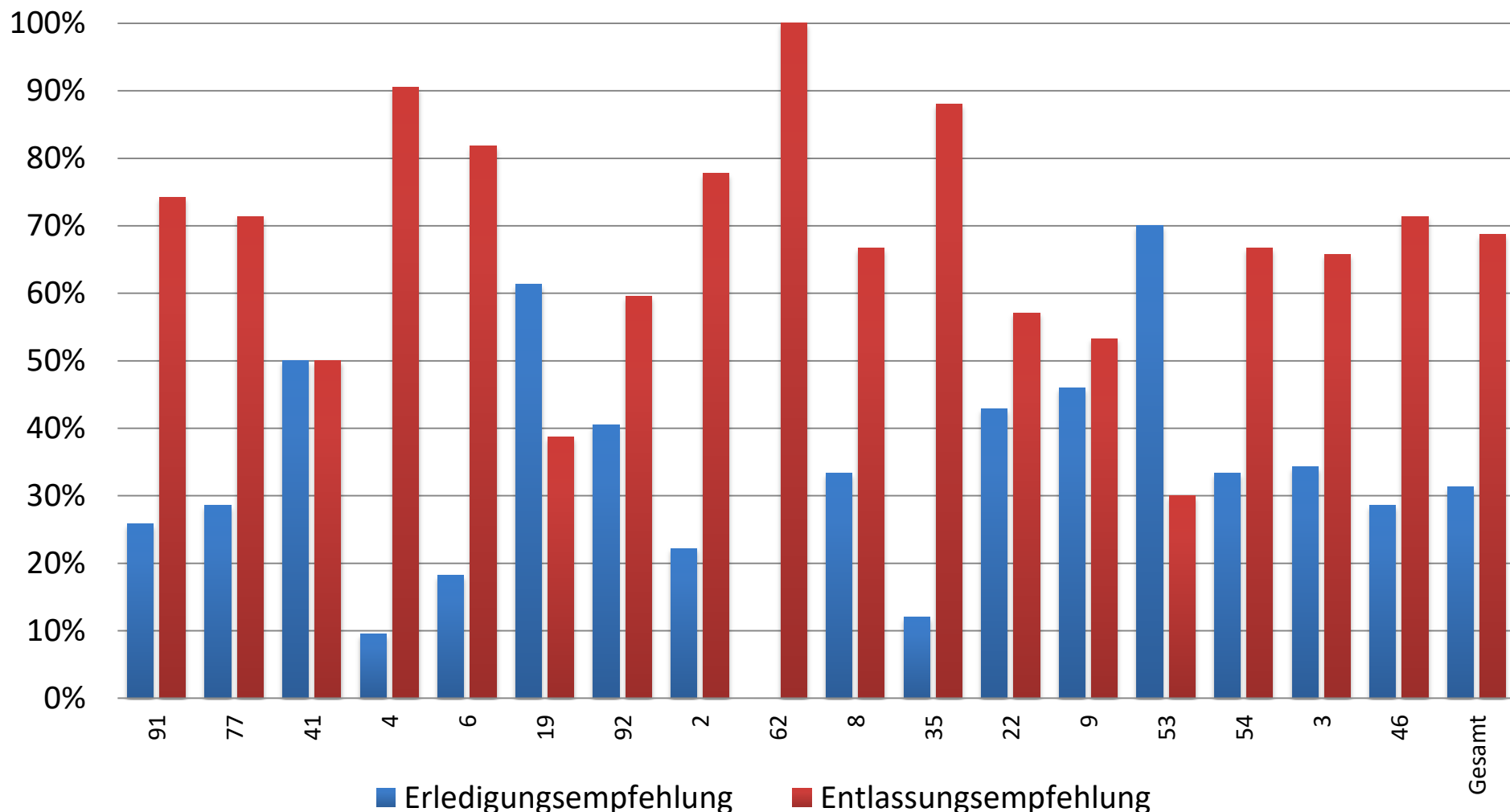

Anmerkung: Verteilung der Entlassungs- und Erledigungsempfehlungen je Klinik zum Zp. der Erhebung;  $n = 367$  von  $N = 1703$ ; je Kategorie zwischen  $n = 3$  und  $n = 42$ ; Stichtagserhebung 2021.



# Mittelwert des Behandlungsmonats bei Entlassungsempfehlung

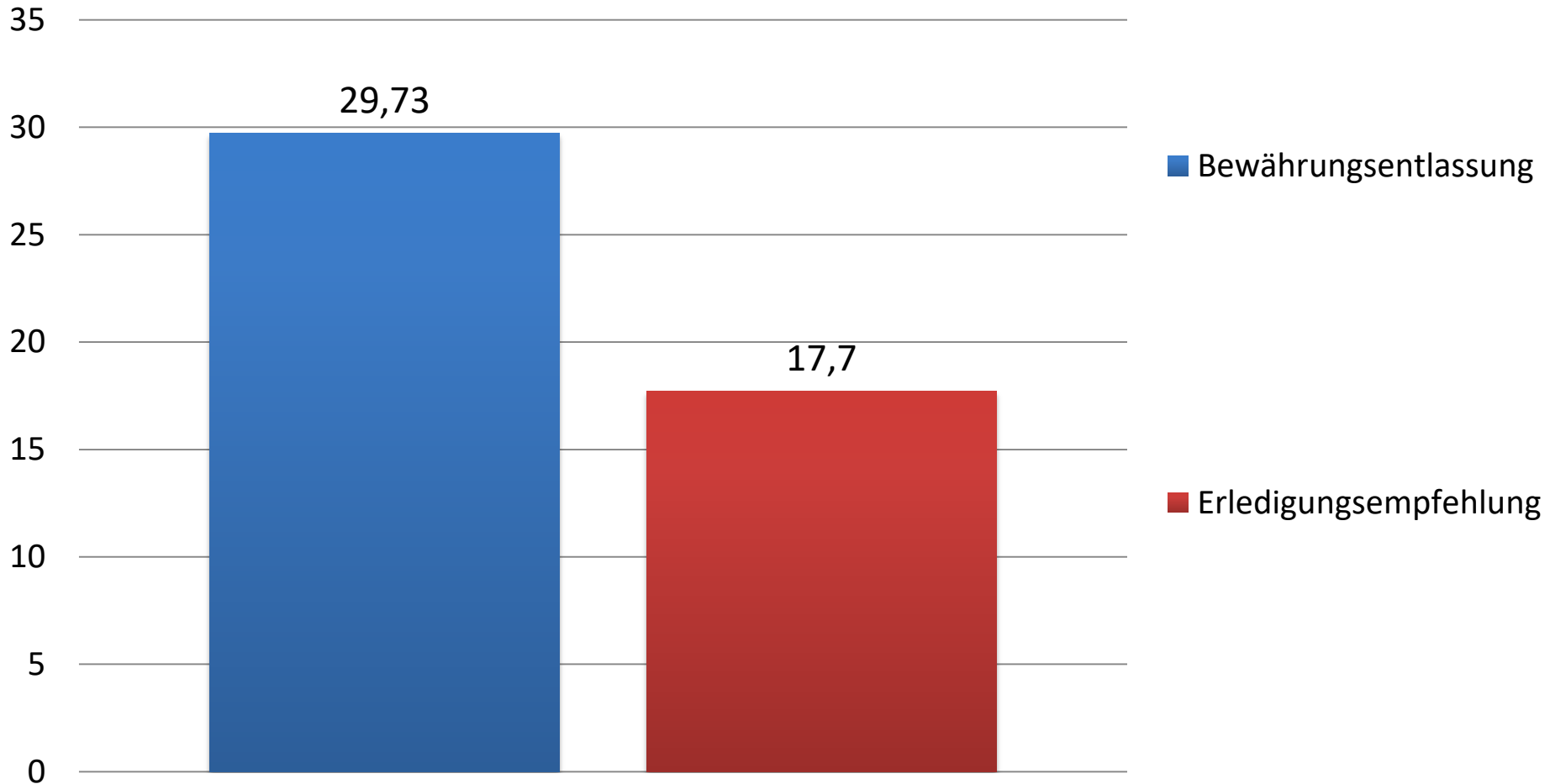

Anmerkung: Mittelwert der Behandlungsmonate von Patient\*innen mit klinikinterner Bewährungsentlassung ( $M = 29,73$ ;  $SD = 10,6$ ) und Erledigungsempfehlung ( $M = 17,7$ ;  $SD = 13,6$ ) bei  $n = 361$  von  $N = 1703$ . Stichtagserhebung 2021.



# Soziodemografische Faktoren und Prognose

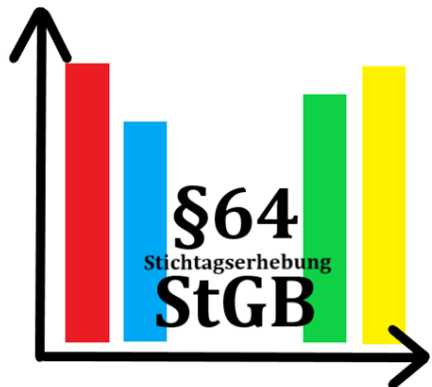



# Zusammenhang zwischen Bildung, Arbeit und klinikinterner Entlassungsempfehlung

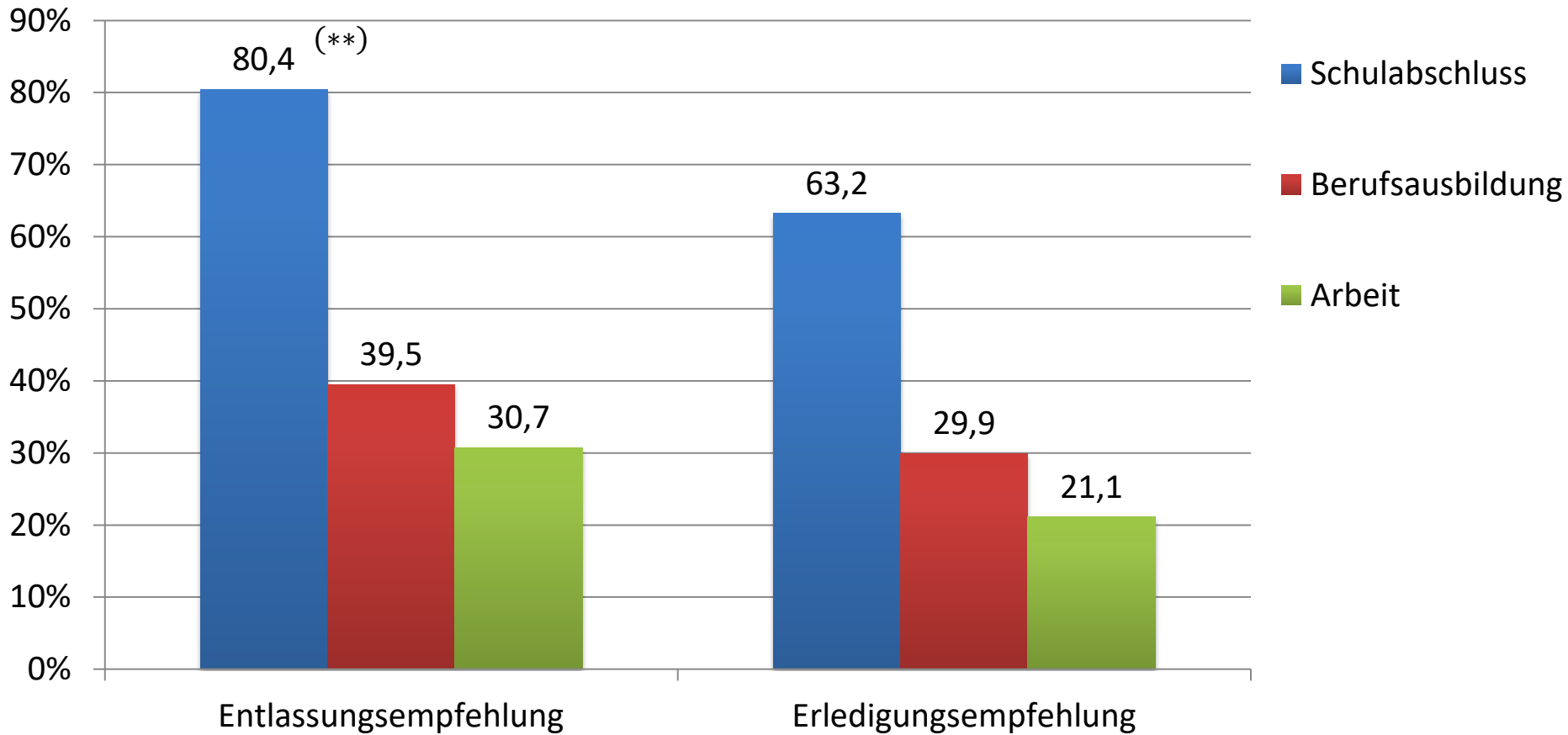

Anmerkung: Insgesamt konnten je Variable  $n = 284$  bis  $n = 292$  von  $N = 1703$  in die Berechnungen eingehen. Schulabschluss:  $\chi^2 (1) = 10,06$ ;  $p = .002$ ;  $Phi = .187$ ; Berufsausbildung:  $\chi^2 (1) = 2,58$ ;  $p = .108$ ;  $phi = .094$ .; Arbeit 6 Mon. vor der Unterbringung:  $\chi^2 (1) = 2,95$ ;  $p = .086$ ;  $Phi = .102$ ; Stichtagserhebung 2021.



# Zusammenhang zwischen Elternschaft und der klinikernten Entlassungsempfehlungen

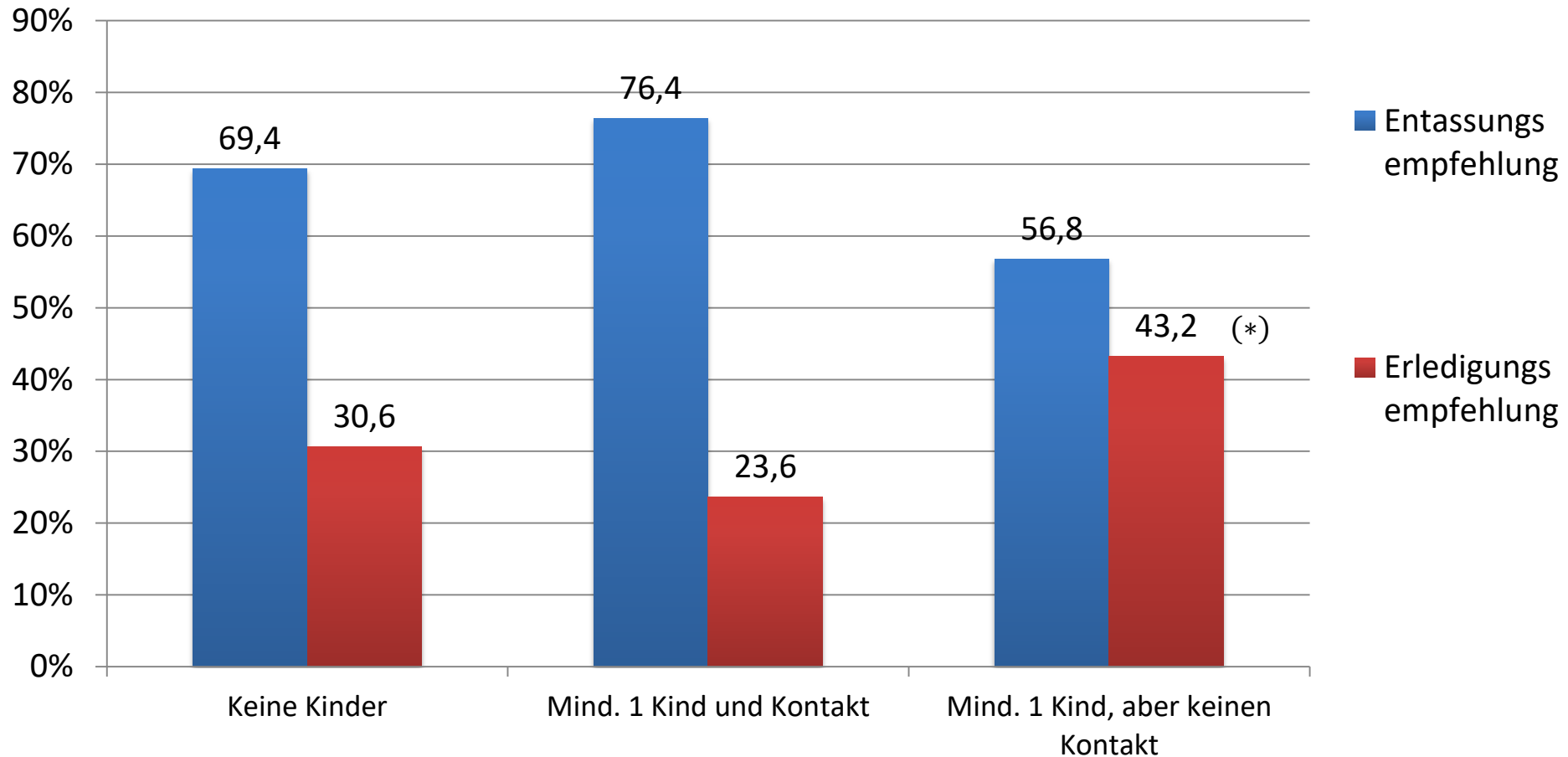

Anmerkung:  $\chi^2(2) = 6,10$ ;  $p = .047$ ;  $Cramer-V = .133$ ,  $n = 347$  von  $N = 1703$ , Stichtagserhebung 2021.



# Zusammenhang zwischen Suchtmittelrückfällen und klinikinterner Prognoseempfehlung

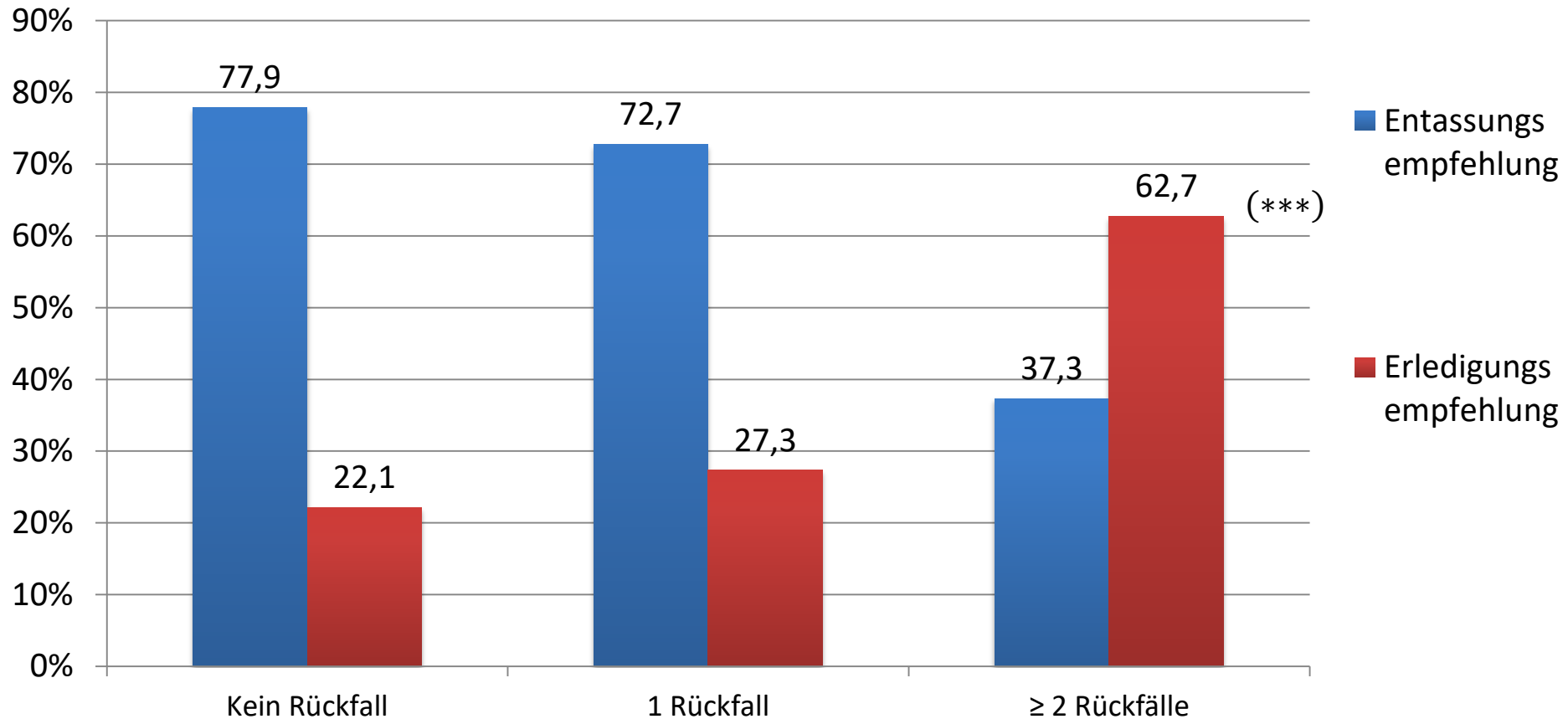

Anmerkung:  $\chi^2(2) = 43,97$ ;  $***p \leq .001$ ; *Cramer-V* = .347,  $n = 365$  von  $N = 1703$ , Stichtagserhebung 2021.



# Juristische Faktoren und Prognose

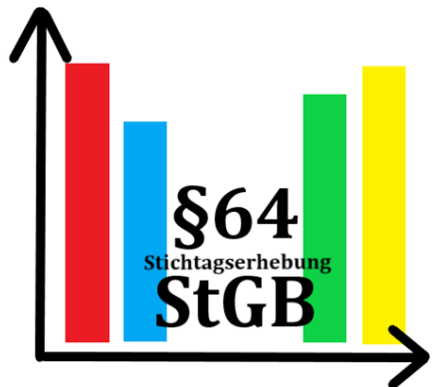

# Vergleich der häufigsten Unterbringungsdelikte

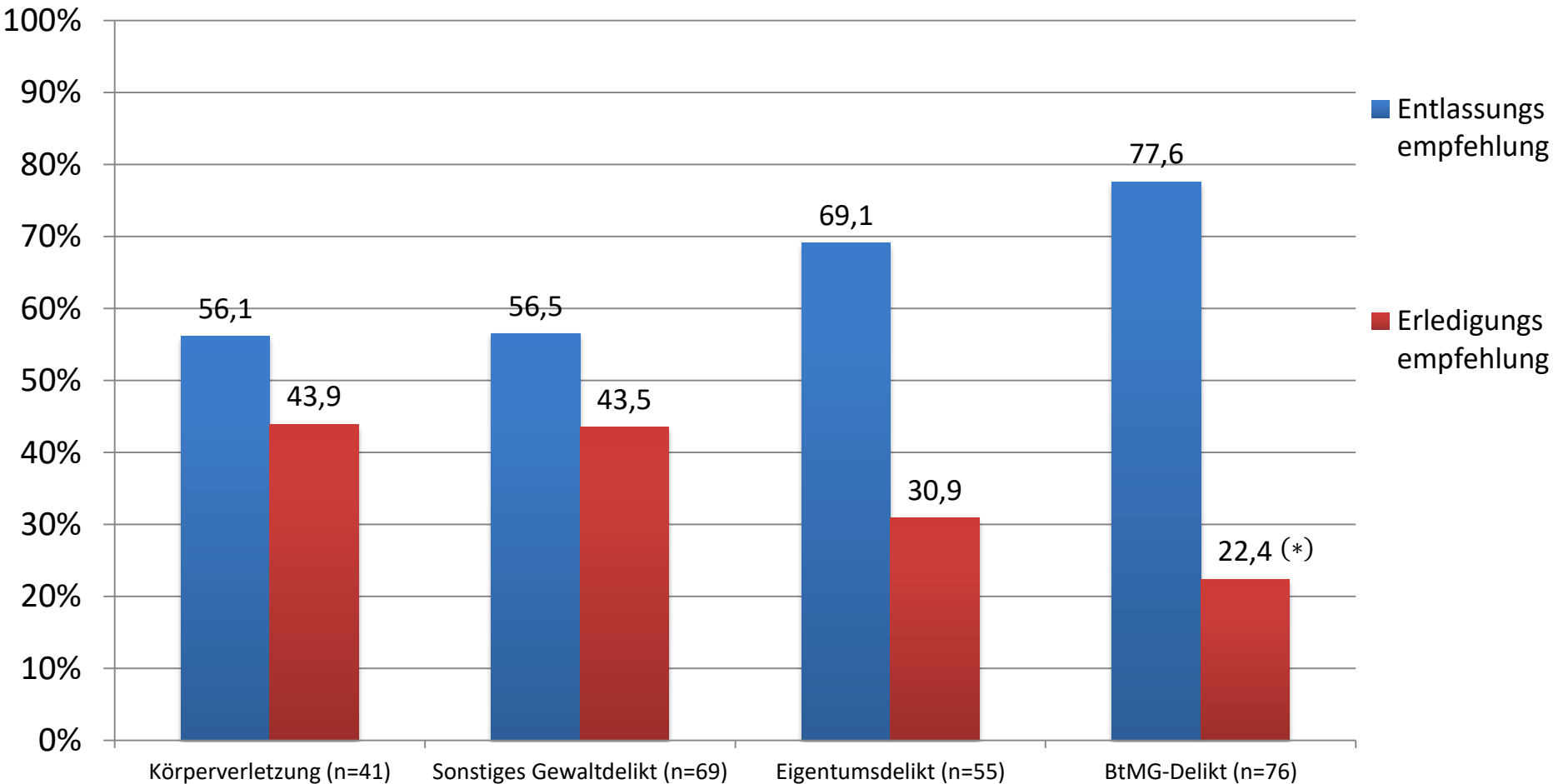

Anmerkung: Verteilung der Entlassungs- und Erledigungsempfehlungen kategorisiert anhand der häufigsten Einweisungsdelikte der Patienten,  $n = 241$  von  $N = 1703$ ;  $\chi^2(3) = 9,37$ ;  $Cramer-V = .197$ ;  $*p = .025$ , Stichtagserhebung 2021.



# Zusammenhang zwischen internen Entlassungsempfehlungen und Höhe der Parallelstrafe

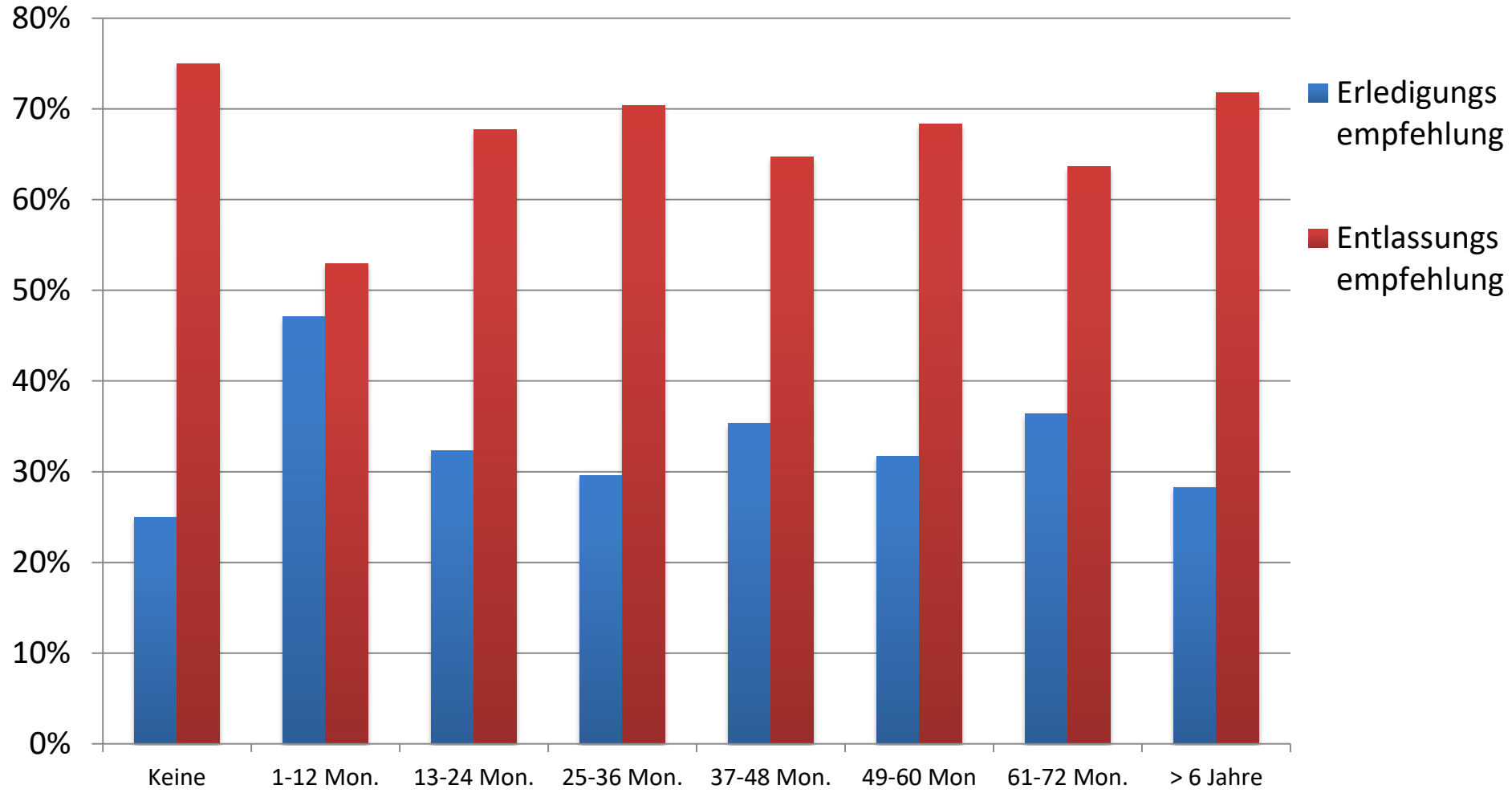

Anmerkung: Verteilung der Entlassungs- und Erledigungsempfehlungen kategorisiert anhand der Parallelstrafen der Patienten;  $n = 274$  von  $N = 1703$ ; je Kategorie zwischen  $n = 8$  und  $n = 54$ ; Stichtagserhebung 2021.



# Zusammenhang zwischen Schuldfähigkeit laut Urteil und der klinikinternen Entlassungsempfehlungen

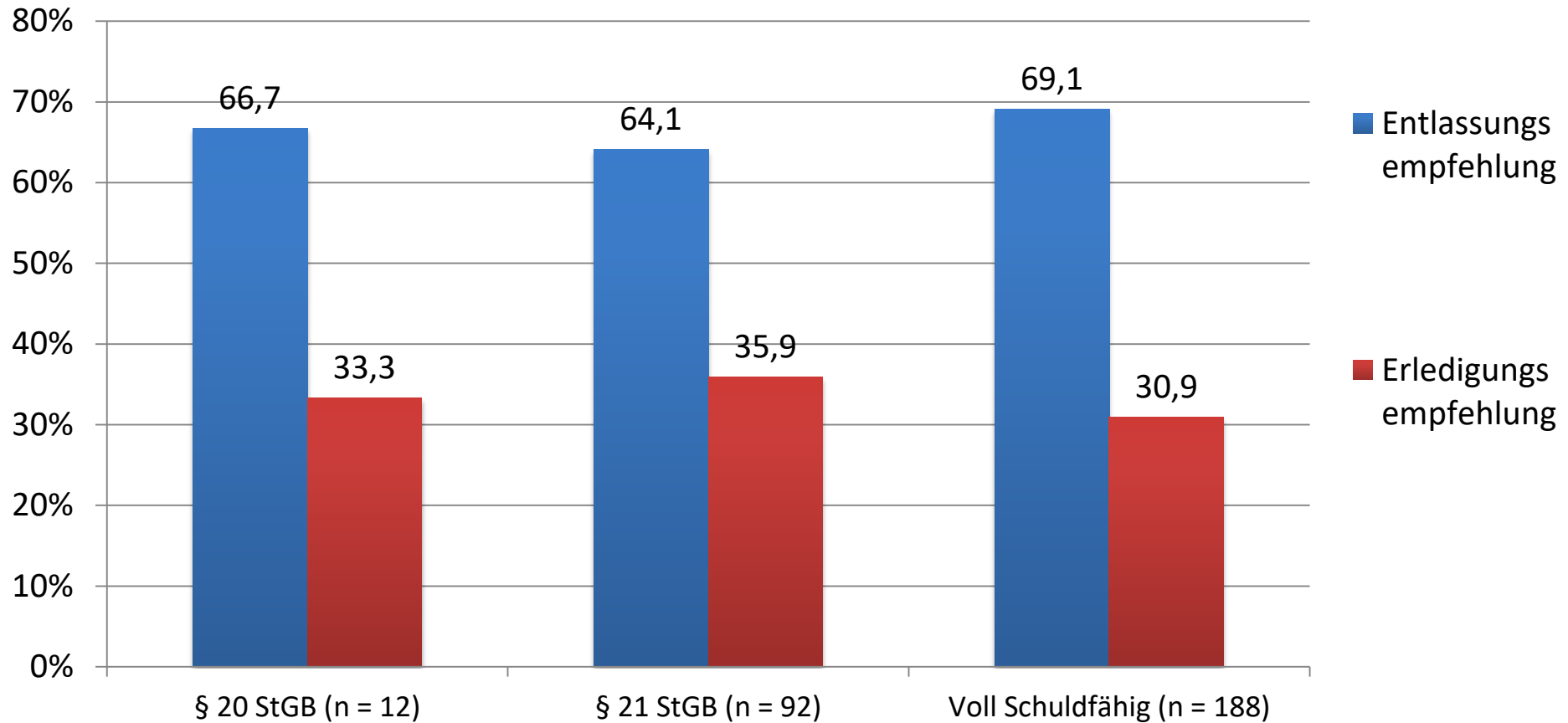

Anmerkung:  $\chi^2(2) = 0,712$ ;  $p = .700$ ;  $Cramer-V = .049$ ,  $n = 292$  von  $N = 1703$ , Stichtagserhebung 2021.



# Zusammenhang zwischen interner Entlassungsempfehlung und weiteren juristischen Variablen

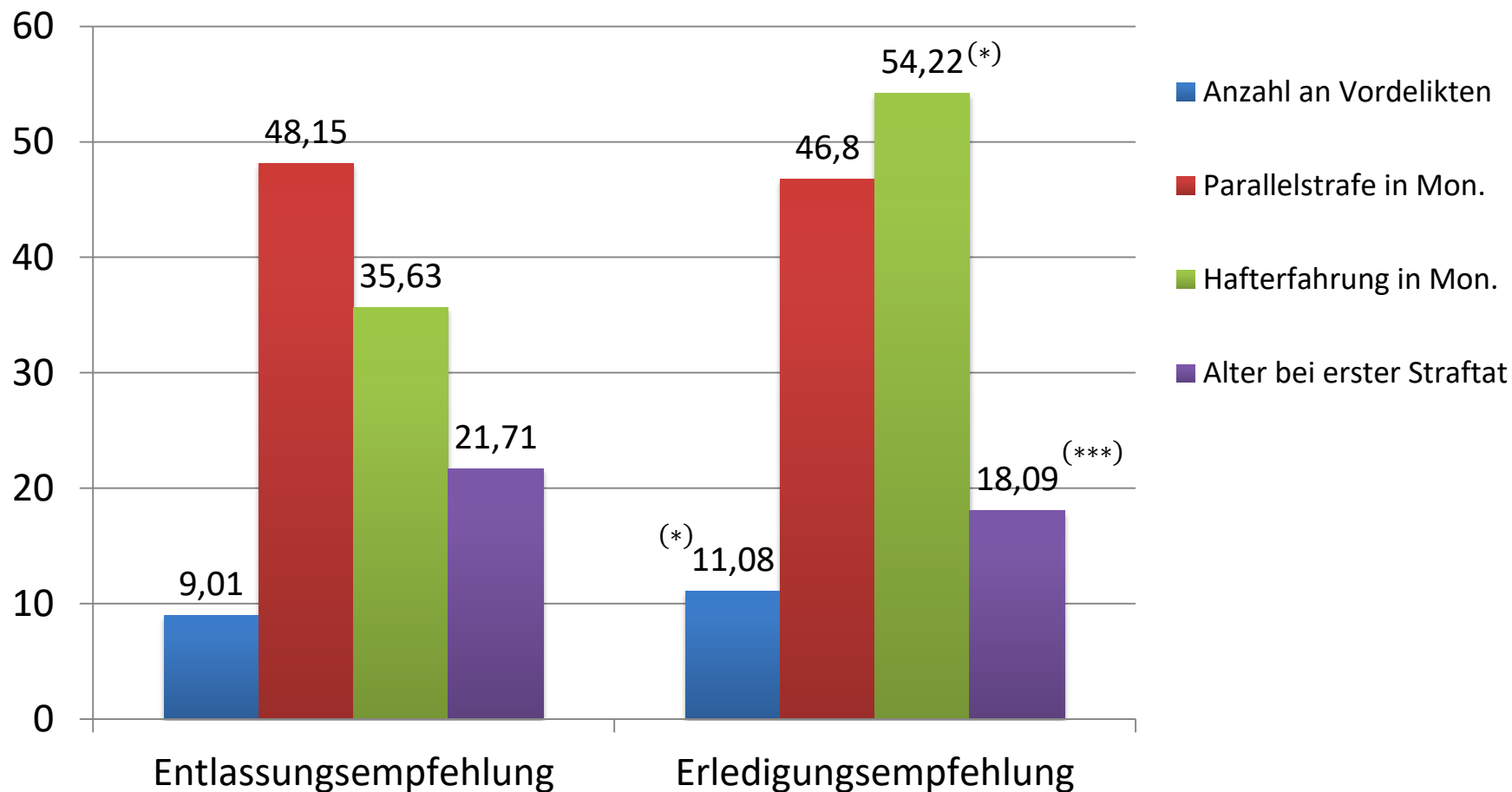

Anmerkung: Mittelwertsvergleich juristischer Variablen von Patienten mit klinikinterner positiver oder negativer Entlassungsprognose. Insgesamt konnten je Variable  $n = 152$  bis  $n = 292$  von  $N = 1703$  in die Berechnungen eingehen. Stichtagserhebung 2021.





# Klinische Faktoren und Prognose

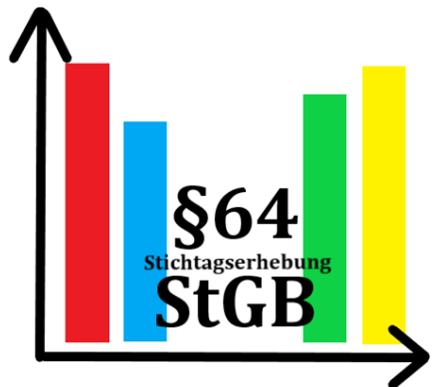

# Zusammenhang zwischen interner Entlassungsempfehlung und primärer Suchtdiagnose

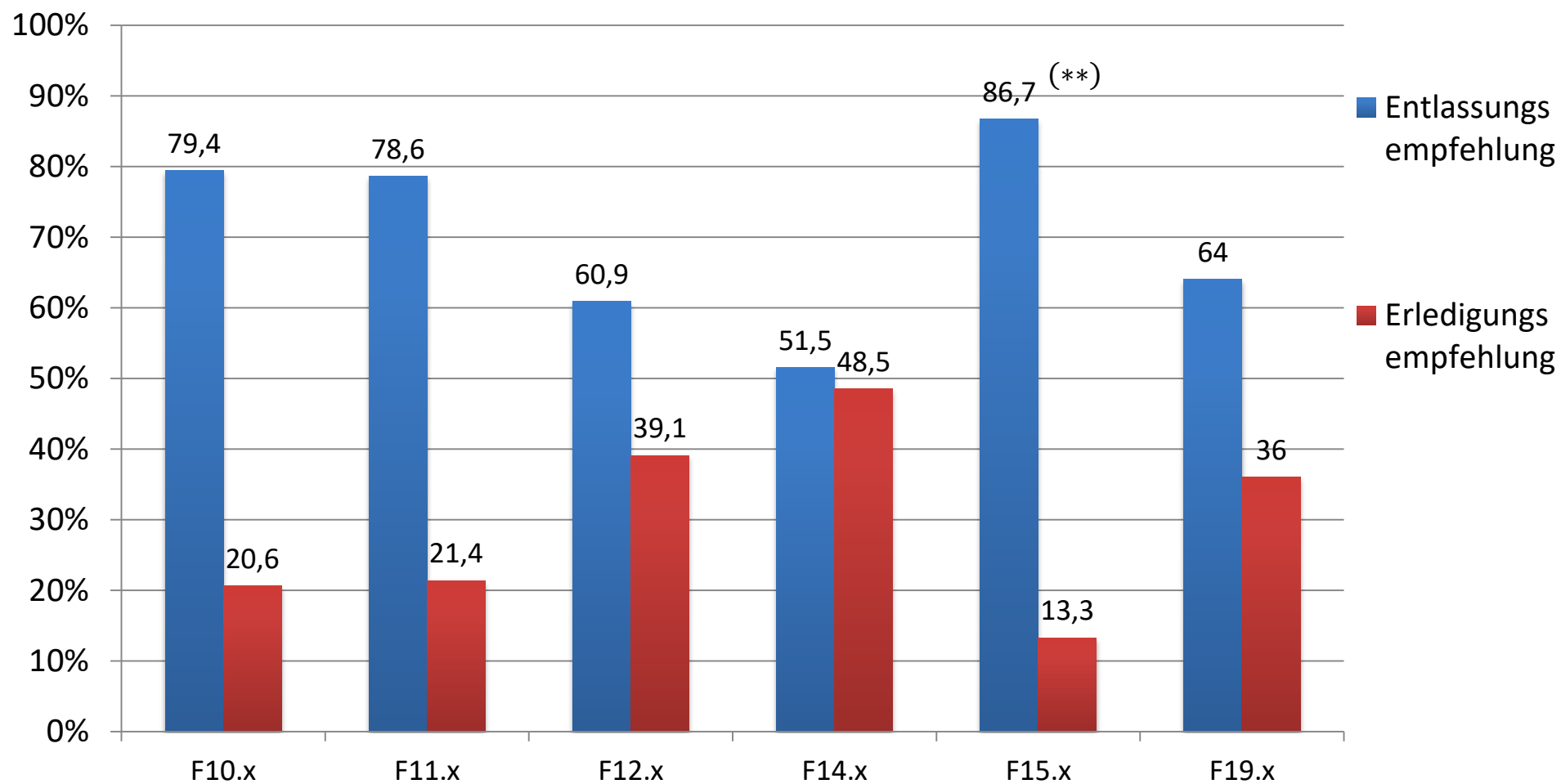

Anmerkung:  $\chi^2 (5) = 18,75; p = .002; Cramer-V = .231, n = 351$  von  $N = 1703$ , je Kategorie zwischen  $n = 28$  und  $n = 136$ ; In die Analyse gingen die 6 häufigsten Diagnosen ein. Stichtagserhebung 2021.



# Klinikinterne Entlassungsempfehlung und Substitution

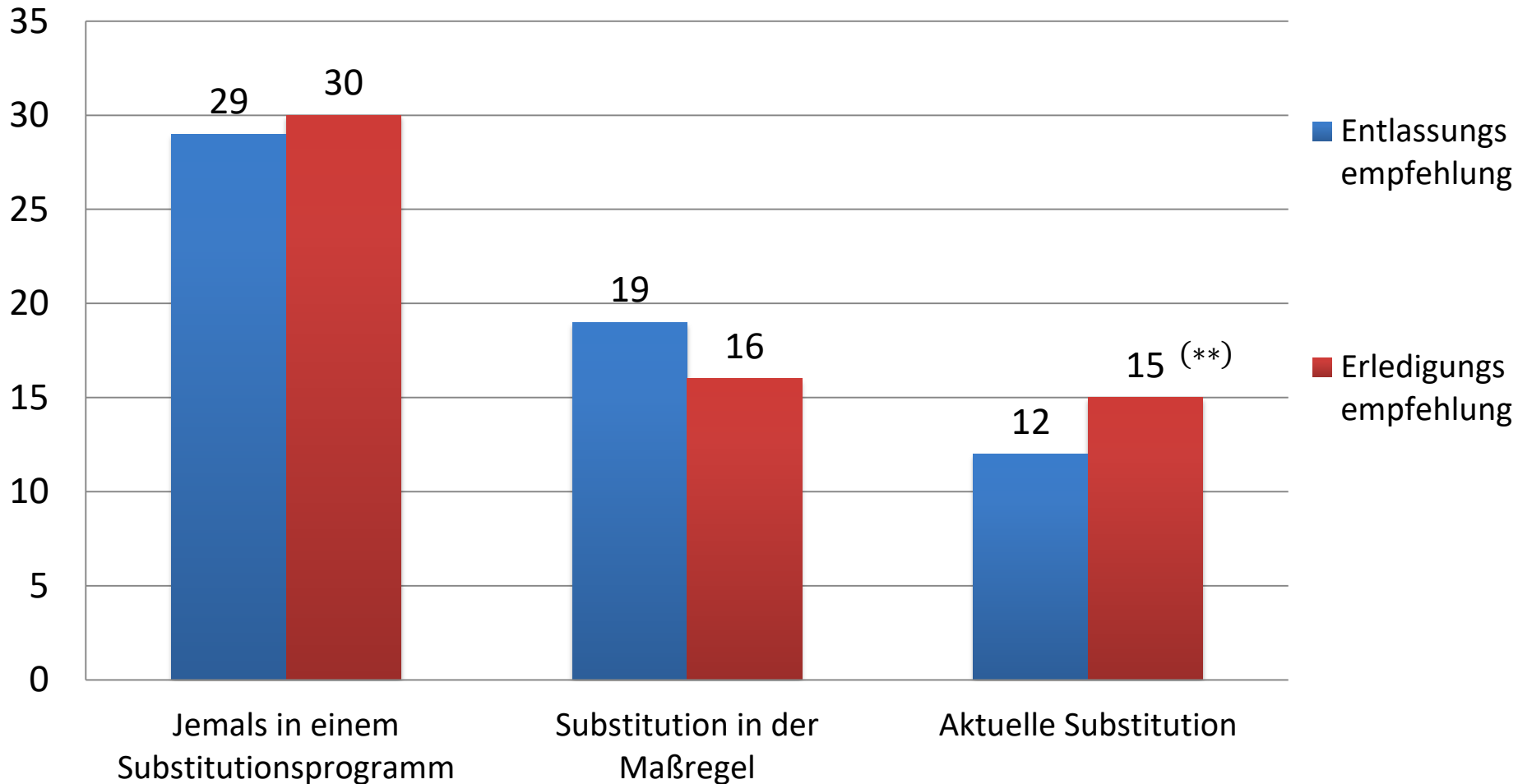

Anmerkung: Dargestellt wird die Anzahl (*n*) an Patienten bei denen die Substitutionsvariablen beantwortet worden und eine klinikinterne Entlassungsempfehlung vorlag. Stichtagserhebung 2021.



# Vielen Dank für Ihre Unterstützung!



## Wir hoffen auf Ihre erneute Teilnahme an der Stichtagserhebung im September 2022

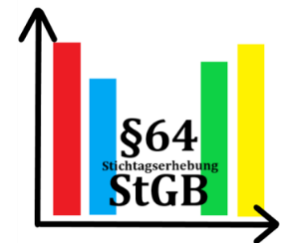

D. Berthold & Dr. Chr. Riedemann  
MRVZN Bad Rehburg, Friedrich-Stolberg-Allee 5, 31547 Rehburg-Loccum  
Maßregelvollzug gem. § 64 StGB